

사 업 보 고 서

(제 53 기)

사업연도 2023년 01월 01일 부터
2023년 12월 31일 까지

금융위원회

한국거래소 귀중

2024 년 3 월 11 일

제출대상법인 유형 : 주권상장법인

면제사유발생 : 해당사항 없음

회 사 명 : 샘표 주식회사

대 표 이 사 : 박 진 선

본 점 소 재 지 : 서울시 중구 충무로 2
(전 화) 02-3393-5500
(홈페이지) <http://www.sempio.co.kr/>

작 성 책 임 자 : (직 책) 상 무 (성 명) 오 충 열
(전 화) 02-3393-5500

목 차

【대표이사 등의 확인】	1
I. 회사의 개요	2
1. 회사의 개요	2
2. 회사의 연혁	4
3. 자본금 변동사항	6
4. 주식의 총수 등	6
5. 정관에 관한 사항	8
II. 사업의 내용	12
1. 사업의 개요	12
2. 주요 제품 및 서비스	13
3. 원재료 및 생산설비	16
4. 매출 및 수주상황	22
5. 위험관리 및 파생거래	26
6. 주요계약 및 연구개발활동	26
7. 기타 참고사항	27
III. 재무에 관한 사항	33
1. 요약재무정보	33
2. 연결재무제표	35
3. 연결재무제표 주석	42
4. 재무제표	117
5. 재무제표 주석	122
6. 배당에 관한 사항	179
7. 증권의 발행을 통한 자금조달에 관한 사항	181
7-1. 증권의 발행을 통한 자금조달 실적	181
7-2. 증권의 발행을 통해 조달된 자금의 사용실적	183
8. 기타 재무에 관한 사항	183
IV. 이사의 경영진단 및 분석의견	195
V. 회계감사인의 감사의견 등	199
1. 외부감사에 관한 사항	199
2. 내부통제에 관한 사항	200

Ⅵ. 이사회 등 회사의 기관에 관한 사항	_____	202
1. 이사회에 관한 사항	_____	202
2. 감사제도에 관한 사항	_____	203
3. 주주총회 등에 관한 사항	_____	205
Ⅶ. 주주에 관한 사항	_____	209
Ⅷ. 임원 및 직원 등에 관한 사항	_____	212
1. 임원 및 직원 등의 현황	_____	212
2. 임원의 보수 등	_____	214
Ⅸ. 계열회사 등에 관한 사항	_____	217
X. 대주주 등과의 거래내용	_____	219
XI. 그 밖에 투자자 보호를 위하여 필요한 사항	_____	220
1. 공시내용 진행 및 변경사항	_____	220
2. 우발부채 등에 관한 사항	_____	220
3. 제재 등과 관련된 사항	_____	223
4. 작성기준일 이후 발생한 주요사항 등 기타사항	_____	224
XII. 상세표	_____	226
1. 연결대상 종속회사 현황(상세)	_____	226
2. 계열회사 현황(상세)	_____	226
3. 타법인출자 현황(상세)	_____	227
【 전문가의 확인 】	_____	228
1. 전문가의 확인	_____	228
2. 전문가와의 이해관계	_____	228

【 대표이사 등의 확인 】

확 인 서

우리는 당사의 대표이사 및 신고업무담당이사로서 이 공시서류의 기재내용에 대해 상당한 주의를 기울여 직접 확인·검토한 결과, 중요한 기재사항의 기재 또는 표시의 누락이나 허위의 기재 또는 표시가 없고, 이 공시서류에 표시된 기재 또는 표시사항을 이용하는 자의 중대한 오해를 유발하는 내용이 기재 또는 표시되지 아니하였음을 확인합니다.

또한, 당사는 주식회사의 외부 감사에 관한 법률 제8조의 규정에 따라 내부회계 관리제도를 마련하여 운영하고 있음을 확인합니다.

2024년 3월 11일

샘표 주식회사

대표이사 박진선

신고업무담당이사 오충열

(샘표)제53기 사업보고서_대표이사등의 확인_서명(스캔)

I. 회사의 개요

1. 회사의 개요

가. 연결대상 종속회사 개황

연결대상 종속회사 현황(요약)

(단위 : 사)

구분	연결대상회사수				주요 종속회사수
	기초	증가	감소	기말	
상장	1	0	0	1	1
비상장	5	0	0	5	1
합계	6	0	0	6	2

※상세 현황은 '상세표-1. 연결대상 종속회사 현황(상세)' 참조

가-1. 연결대상회사의 변동내용

구분	자회사	사유
신규 연결	-	-
	-	-
연결 제외	-	-
	-	-

나. 회사의 법적·상업적 명칭

우리회사의 명칭은 '샘표 주식회사'라고 표기합니다. 또한 영문으로는 'SEMPIO COMPANY' 라고 표기합니다. 단, 약식으로 표기할 경우 '샘표(주)' 라고 표기합니다.

다. 설립일자 및 존속기간

o 우리회사는 1946년 8월 20일 설립하였으며, 1971년 12월 9일 식품제조, 가공, 판매업, 무역업 등을 주 영업목적으로 '샘표식품공업주식회사'로 법인설립 등기를 하였습니다.

o 우리회사는 1976년 6월 29일 발행주식을 한국거래소가 개설한 유가증권시장에 상장한 주권상장법인으로 1998년 8월 28일 '샘표식품 주식회사'로 상호를 변경하였

습니다.

○ 우리회사는 2016년 7월 1일 '샘표 주식회사'로 상호를 변경하고 샘표 주식회사와 샘표식품 주식회사로 인적분할하였습니다. 2016년 8월 9일 유가증권시장에 변경상장하였습니다.

라. 본사의 주소, 전화번호, 홈페이지 주소

- 주소 : 서울특별시 중구 충무로 2 (필동)
- 전화번호 : 02-3393-5500
- 홈페이지 주소 : <http://www.sempio.co.kr/>

마. 중소기업 등 해당 여부

중소기업 해당 여부		미해당
	벤처기업 해당 여부	미해당
중견기업 해당 여부		해당

바. 주요 사업의 내용 및 향후 추진하려는 신규사업에 관한 간략한 설명

○ 우리회사는 2017년 1월 20일 지주회사로 전환한 순수지주회사로 어떠한 사업 활동도 하지 않고 다른 회사의 주식을 소유함으로써 그 회사를 지배하는 것을 주된 목적으로 합니다.

○ 우리회사 수익은 지분법 수익, 브랜드 수익, 임대 수익, 배당 수익 등이 있습니다.

○ 자회사는 샘표식품(주), 양포식품(주), (주)샘표아이에스피, 조치원식품(주) 등이 있습니다.

상세한 내용은 동 공시서류의 'II. 사업의 내용'을 참고하십시오.

사. 신용평가에 관한 사항

평가일	신용평가전문기관	신용등급	비고
-	-	-	-

아. 회사의 주권상장(또는 등록·지정)여부 및 특례상장에 관한 사항

주권상장 (또는 등록·지정)현황	주권상장 (또는 등록·지정)일자	특례상장 유형
유가증권시장 상장	1976년 06월 29일	해당사항 없음

2. 회사의 연혁

가. 회사의 본점소재지 및 그 변경

○ 공시대상기간 중 회사의 본점소재지 변경은 없었으며, 관련 내용은 상기 'I. 회사의 개요' 중 '라. 본사의 주소, 전화번호, 홈페이지 주소'를 참조 바랍니다.

나. 경영진 및 감사의 중요한 변동

변동일자	주총종류	선임		임기만료 또는 해임
		신규	재선임	
2020.03.16	정기주총	-	최대주주인 대표이사 박진선 사내이사 오충열	-
2021.03.22	정기주총	사외이사 김진만	-	사외이사 김 현
2022.03.21	정기주총	-	감사 박승현	-
2023.03.20	정기주총	-	최대주주인 대표이사 박진선 사내이사 오충열	-

다. 최대주주의 변동

해당사항 없음

라. 상호의 변경

우리회사는 2016년 7월 1일 상호를 '샘표 주식회사'로 변경하였습니다.

마. 회사가 화의, 회사정리절차 그 밖에 이에 준하는 절차를 밟은 적이 있거나 현재 진행중인 경우 그 내용과 결과

해당사항 없음

바. 회사가 합병등을 한 경우 그 내용

1) 현물출자

- o 우리회사는 샘표식품 주식회사 기명식 보통주식을 보유하고 있는 주주 중 청약에 응한 주주로부터 해당 주식을 현물출자 받고 이의 대가로 우리회사 기명식 보통 주식을 신주로 발행하여 부여하는 공개매수 방식의 유상증자를 2017년 1월 20일 완료하였습니다.

사. 회사의 업종 또는 주된 사업의 변화

- o 우리회사는 2016년 7월 1일을 분할기일로, 분할 전에는 식품 제조, 가공 및 판매를 담당하는 식품사업을 영위하였으나, 분할 후에는 자회사 관리 및 투자 등의 사업을 영위하고 있습니다.
- o 기존 사업이었던 식품 제조, 가공 및 판매를 담당하는 식품사업은 신설된 샘표식품 주식회사의 주된 목적사업입니다.
- o 우리회사는 2017년 1월 20일 현재 '독점규제 및 공정거래에 관한 법률' 제2조 1의2 및 동 법 시행령 제2조에 따른 지주회사 요건을 충족하였으며, 2017년 4월 17일 공정거래위원회로부터 지주회사 기준을 충족하였다는 통보를 받았습니다.

아. 그 밖에 경영활동과 관련된 중요한 사항의 발생내용

해당사항 없음

자. 종속회사 및 주요 자회사에 관한 사항(최근 5년간)

종속회사	주요 자회사	회사명	연혁
○	○	샘표식품(주)	2020.7 Bio분석연구센터, 국제공인시험기관(KOLAS) 인증 획득 2021.12 소비자중심경영(CCM) 획득 2022.6 제34회 한국노사협력대상 대상 수상, '2022년 세계인정의 날' 국가기술표준원 표창 수상 2023.10 완두 간장, 독일 아누가 2023 '혁신 제품' 선정
○	×	SFS (Sempio Food Services, Inc.)	2020.5 미국 레스토랑 협회가 주관하는 2020 Food & Beverage Awards(FABI) 에서 올해의 혁신 제품으로 연두 선정 2020.12 미국 최대 규모의 레스토랑 식품 공급업체인 CHEFS WAREHOUSE 와 연두 공급 계약 체결 2021.11 미국 유통망 확대 및 안정적인 물량공급을 위해 동부지역(MD) 물류창고 매입
○	×	선부(상해) 상무유한공사	2020.1 회사 소재지 변경
○	×	양포식품(주)	2019.9 버터장조림, 불닭볶음 통조림 신제품 출시 2020.6 땃초 장조림 신제품 출시 2021.4 새미네부릭 감치양념 신제품 출시 2022.1 감치양념 생선샐비 증설
○	×	(주)샘표아이에스피	2019.9 사업주 직업능력개발훈련 우수사례 경진대회 지역부분 금상 수상 2022.9 사업주 직업능력개발훈련 우수사례 경진대회 전국대상 고용노동부 장관상 수상

종속회사	주요 자회사	회사명	연혁
○	×	조치원식품(주)	-

3. 자본금 변동사항

자본금 변동추이

(단위 : 원, 주)

종류	구분	제53기 (2023년말)	제52기 (2022년말)	제51기 (2021년말)	제50기 (2020년말)	제49기 (2019년말)
보통주	발행주식총수	2,875,800	2,875,800	2,875,800	2,875,800	2,875,800
	액면금액	1,000	1,000	1,000	1,000	1,000
	자본금	2,875,800,000	2,875,800,000	2,875,800,000	2,875,800,000	2,875,800,000
우선주	발행주식총수	0	0	0	0	0
	액면금액	0	0	0	0	0
	자본금	0	0	0	0	0
기타	발행주식총수	0	0	0	0	0
	액면금액	0	0	0	0	0
	자본금	0	0	0	0	0
합계	자본금	2,875,800,000	2,875,800,000	2,875,800,000	2,875,800,000	2,875,800,000

4. 주식의 총수 등

주식의 총수 현황

(기준일 : 2023년 12월 31일)

(단위 : 주)

구 분		주식의 종류		비고
		보통주	합계	
Ⅰ. 발행할 주식의 총수		50,000,000	50,000,000	-
Ⅱ. 현재까지 발행한 주식의 총수		5,159,943	5,159,943	-
Ⅲ. 현재까지 감소한 주식의 총수		2,284,143	2,284,143	-
	1. 감자	-	-	-
	2. 이익소각	-	-	-
	3. 상환주식의 상환	-	-	-
	4. 기타	2,284,143	2,284,143	-
Ⅳ. 발행주식의 총수 (Ⅱ-Ⅲ)		2,875,800	2,875,800	-
Ⅴ. 자기주식수		860,332	860,332	-

구 분	주식의 종류		비고
	보통주	합계	
VI. 유통주식수 (IV-V)	2,015,468	2,015,468	-

자기주식 취득 및 처분 현황

(기준일 : 2023년 12월 31일)

(단위 : 주)

취득방법			주식의 종류	기초수량	변동 수량			기말수량	비고
					취득(+)	처분(-)	소각(-)		
배당 가능 이익 범위 이내 취득	직접 취득	장내 직접 취득	보통주	72,902	-	-	-	72,902	-
			우선주	-	-	-	-	-	
		장외 직접 취득	보통주	583,220	-	-	-	583,220	-
			우선주	-	-	-	-	-	
		공개매수	보통주	-	-	-	-	-	-
			우선주	-	-	-	-	-	
		소개(a)	보통주	656,122	-	-	-	656,122	-
			우선주	-	-	-	-	-	
	신탁 계약에 의한 취득	수탁자 보유수량	보통주	-	-	-	-	-	-
			우선주	-	-	-	-	-	
		현물보유수량	보통주	51,660	150,485	-	-	202,145	-
			우선주	-	-	-	-	-	
		소개(b)	보통주	51,660	150,485	-	-	202,145	-
			우선주	-	-	-	-	-	
기타 취득(c)			보통주*	2,065	-	-	2,065	-	
			우선주	-	-	-	-	-	
총 계(a+b+c)			보통주**	709,847	150,485	-	-	860,332	-
			우선주	-	-	-	-	-	

* 인적분할에 따라 2016년 8월 19일 취득한 단수주 수량입니다.

자기주식 신탁계약 체결 · 해지 이행현황

(기준일 : 2023년 12월 31일)

(단위 : 천원, % 회)

구 분	계약기간		계약금액 (A)	취득금액 (B)	이행률 (B/A)	매매방향 변경		결과 보고일
	시작일	종료일				횟수	일자	
신탁 체결	2022.09.27	2023.09.26	10,000,000	9,999,987	99.99	-	-	2023.04.25

* 자기주식 취득완료에 따라 중도해지함(2023년 4월 25일)

5. 정관에 관한 사항

가. 정관 이력

정관 변경 이력

정관변경일	해당주총명	주요변경사항	변경이유
2021년 03월 22일	제5기 정기주주총회	제2조(목적) 제11조(동등배당) 제12조(명의개서대리인) 제13조(주주명부 작성·비치) 제14조(주주명부의 폐쇄 및 기준일) 제16조(전환사채의 발행) 제17조(신주인수권부 사채의 발행) 제17조의2(사채 및 신주인수권증권에 표시되어야 할 권리의 전자등록) 제19조(소집시기) 제31조(이사 및 감사의 선임) 제48조(이익배당)	- 목적사업 추가 - 상법개정에 따른 동등배당 취지로 내용을 정비 - 전자증권법, 전자등록제도 도입에 따른 내용 변경 - 상법개정 사항을 반영
2019년 03월 18일	제3기 정기주주총회	제8조(주권의 종류) 제12조(명의개서 대리인) 제13조(주주등의 주소, 성명 및 인감 또는 서명 등 신고) - 삭제 제17조의2(사채 및 신주인수권증권에 표시되어야 할 권리의 전자등록 - 신설) 제18조(사채발행에 관한 준용 규정) 제35조(이사의 직무) 제38조(이사회의 구성과 소집)	- 주식 등의 전자등록에 따른 변경 - 대표이사 유고시 직무대행순서, 이사회 소집권자 등을 변경

나. 사업목적 현황

1) 사업목적 현황

구분	사업목적	사업영위 여부
1	자회사의 주식 또는 지분을 취득, 소유함으로써 자회사의 제반 사업내용을 지배하고 경영사항을 지도 및 정리 육성하는 지주사업	영위

구분	사업목적	사업영위 여부
2	자회사 등(자회사 및 손자회사를 말함)에 대한 자금 및 업무지원 사업	영위
3	자회사 등과 공동상품의 개발·판매 및 설비·전산 시스템 등의 공동활용 등을 위한 사무지원	영위
4	자금조달 사업	미영위
5	컨설팅 및 교육, 훈련 서비스업	미영위
6	시장조사 및 경영상담	미영위
7	브랜드 및 상표권 등 지적재산권의 관리 및 라이선스업	영위
8	무형자산의 판매 및 용역사업	미영위
9	광고물제작 및 광고업무대행업	미영위
10	신기술 개발 및 연구용역사업	미영위
11	신기술 관련 투자, 관리 운영사업 및 창업지원 사업	영위
12	정기간행물 발행 및 저작권 관리업	미영위
13	문화예술 사업	미영위
14	박물관 운영업	미영위
15	창고업	미영위
16	식품의 제조 및 가공업	미영위
17	식품 및 생활필수품의 유통, 판매업	미영위
18	식품 및 생활필수품의 위탁, 판매업	미영위
19	장류원료, 통조림원료 등의 재배, 가공 및 매매업	미영위
20	기타 식품공업의 발전을 위한 연구투자 및 식품 첨가물의 제조, 판매업	미영위
21	무역업(수출입업 및 수출입 대행업)	미영위
22	부동산 임대업	영위
23	외식업	미영위
24	주택 건설업	미영위
25	주류 제조 및 판매업	미영위
26	서적의 통신판매업	미영위
27	전 각호에 관련된 부대사업일체 및 투자	미영위

* 공시서류작성기준일 현재 정관상 명시된 회사의 사업목적임

2) 사업목적 변경 내용

1. 사업목적 변경 내용

구분	변경일	사업목적	
		변경 전	변경 후
추가	2021.03.22	-	15. 서적의 통신판매업

2. 변경 사유

가. 변경 취지 및 목적, 필요성

- 식품사업 등과 관련한 부가가치사업 확장 대비

나. 사업목적 변경 제안 주체

- 이사회

다. 해당 사업목적 변경이 회사의 주된 사업에 미치는 영향 등

- 우리맛 연구 결과인 레시피, 요리정보를 도서로 만들어 판매하면, 우리 회사의 제품을 이용하여 보다 쉽게 다양한 요리를 할 수 있는 있게 되므로 주사업인 식품의 제조판매와 시너지를 형성할 수 있음

3) 정관상 사업목적 추가 현황표

구 분	사업목적	추가일자
1	15. 서적의 통신판매업	2021.03.22

1. 그 사업 분야(업종, 제품 및 서비스의 내용 등) 및 진출 목적

- 우리맛 연구 결과인 레시피, 요리정보를 도서로 만들어 판매함

2.시장의 주요 특성·규모 및 성장성

- 온라인 시장은 지속적으로 성장하고 있음. 2023년 4월 월간 거래액 17조 8,615억원으로 전년동월대비 6.0%(1조 169억원) 증가함
- o 온라인 시장에서 음식료품 2조 3,773억원(13.3%)으로 가장 높은 구성을 차지하고 있음(출처 : 통계청)
- 샘표식품 온라인(소재 포함) 채널 비중도 증가하고 있음
- o 2020년 연간 매출 비중이 13.3%에서 2022년 연간 매출 비중이 18.5%로 3.2%p 증가함

3.신규사업과 관련된 투자 및 예상 자금소요액(총 소요액, 연도별 소요액), 투자자금 조달원천, 예상투자회수기간 등

- 기존 사업의 결과물을 활용하는 것이므로 신규 시설 투자 및 자금 소요는 없음
- 다만 우리맛 연구보고서(채소편/봄나물편), 그린테이블 등 제작에 일부 비용이 발생함

4.사업 추진현황(조직 및 인력구성 현황, 연구개발활동 내역, 제품 및 서비스 개발 진척도 및 상용화 여부, 매출 발생여부 등)

- 샘표식품 홍보팀 일부, 우리맛연구팀 일부 인원 등 총 10명 이내 인원으로 구성함
- 우리맛 연구보고서 '우리채소', 우리맛연구 꾸러미 세트(제품, 연구보고서), 우리맛연구 체험팩(제품, 연구소) 등 제작 판매

5. 기존 사업과의 연관성

- 기존 식품 제조 사업의 우리맛 식재료 연구 결과를 도서로 만든 것임

6. 주요 위험

- 해당 사항 없음

7. 향후 추진계획

가. 전체 진행단계 및 각 진행단계별 예상 완료시기

- 우리맛 연구보고서에 식재료를 추가하여 제작 및 출간할 예정임
- 새미네부엌 기본 요리책을 제작 및 출간할 예정임

나. 향후 1년 이내 추진 예정사항

- 온라인 서점 및 새미네 마켓, 네이버 스마트 스토어 등에서 판매할 예정임

다. 조직 및 인력 확보 계획

- 샘표식품 홍보팀, 우리맛연구팀 일부 인원으로 운영할 계획임

8. 미추진 사유

- 샘표 주식회사의 자회사인 샘표식품 주식회사에서 주관하여 추진 중임

II. 사업의 내용

1. 사업의 개요

샘표 주식회사는 자회사 관리 및 투자를 목적으로하는 지주회사 부문과 식품 제조 및 판매를 목적으로하는 식품사업 부문으로 영업부문을 구분하여 운영하고 있습니다. 지주사업 부문은 샘표 주식회사, 식품사업 부문은 샘표식품(주), 양포식품(주), (주)샘표아이에스피, 조치원식품(주)가 있습니다.

사업부문	회사명(종속회사 포함)	주요 생산 및 판매 제품 유형	비고
지주사업 부문	샘표 주식회사	-	-
식품사업 부문	샘표식품(주)	장류	-
	양포식품(주)	통조림	-
	(주)샘표아이에스피	판촉행사 대행	-
	조치원식품(주)	차류 생산도급	-

지주사업 부문인 샘표 주식회사는 지분법 수익, 배당 수익, 임대 수익, 브랜드 수익 등의 수익이 있습니다.

식품사업 부문의 샘표식품(주)는 장류 제품, 양포식품은 통조림을 생산하여 판매하고 있으며, 샘표아이에스피는 판촉행사 대행, 조치원식품은 차류 생산도급 등을 제공하고 있습니다.

우리회사의 사업부문별 요약 재무현황은 다음과 같습니다.

(단위 : 백만원)

사업부문	회사명(종속회사 포함)	2023년		2022년		2021년	
		매출액	영업이익	매출액	영업이익	매출액	영업이익
지주사업 부문	샘표 주식회사	6,343	4,837	7,960	6,641	12,915	11,424
식품사업 부문	샘표식품(주)**	383,426	9,846	371,198	11,131	348,701	23,510
	양포식품(주)	10,744	196	11,260	270	10,737	(272)
	(주)샘표아이에스피	21,370	(61)	20,412	556	18,882	92
	조치원식품(주)	637	(48)	562	(11)	621	50

* 위 재무현황은 연결대상 법인의 내부거래를 포함하고 있습니다.

** 샘표식품(주)와 그 종속기업의 연결 재무현황 실적입니다.

각 사업부문의 시장여건 및 영업의 개황 등은 '7. 기타 참고사항'을 참고하십시오.

2. 주요 제품 및 서비스

[샘표(주)]

가. 주요 제품 등의 현황

우리회사의 수입원은 자회사 등으로부터 받는 브랜드 수익, 임대 수익, 배당 수익 등으로 구성됩니다.

(단위 : 천원)

사업부문	매출유형	품목	2023년	
			매출액	비율 (%)
지주사업	지분법 및 브랜드 수익 등	지분법수익	4,769,063	75.2
		브랜드수익	1,275,998	20.1
		임대수익	115,189	1.8
		배당수익	182,606	2.9
합계			6,342,856	100

나. 주요 제품 등의 가격 변동 추이

해당 사항 없음

[샘표식품(주)]

가. 주요 제품 등의 현황

주요 제품 등의 매출 현황은 다음과 같습니다.

(단위 : 천원)

사업부문	매출유형	품목	2023년	
			매출액	비율(%)
식품사업	식품제조, 판매	장류	213,188,586	49.9
		장류 외	213,749,079	50.1

사업부문	매출유형	품목	2023년	
			매출액	비율(%)
합 계			426,937,665	100

※ 매출비율 = (해당 품목 매출액/제상품 총매출액) x 100(%)

※ 상기 매출실적은 매출할인 및 반품충당금의 가감 전 품목별 총매출액이며, 연결포괄손익계산서 상의 순매출액은 383,426,041천원입니다.

나. 주요 제품 등의 가격 변동 추이

<최근 사업연도 제품 가격 추이>

(단위 : 원)

품목	제품명	2023년	2022년	2021년
간장	양조간장 501 500ml	5,370	5,370	4,450
요리에센스 연두	연두 순 320g	5,980	5,980	5,980
육포	질러 부드러운육포 70g	6,980	6,980	5,980
파스타 소스	폰타나 카르니아 베이컨&머쉬룸 크림 파스타 소스 430g	6,980	6,480	5,480

※ 산출기준 : 할인점 소매가

[양포식품(주)]

가. 주요 제품 등의 현황

통조림의 주요 제품은 깻잎, 명이, 콩 등 농산물통조림과 쇠고기, 돼지고기, 메추리알, 고추장고기볶음 등 축산물 통조림 그리고 콩치, 고등어 등 수산물 통조림 등이며 추가로 김치양념(소스류)을 생산하고 있습니다. 전체 품목 수는 30여종 입니다.

나. 주요 제품 등의 가격 변동 추이

(단위 : 원)

구분	2023년	2022년	2021년
콩치	2,870	2,585	2,224
복숭아	1,398	1,351	1,099
깻잎	1,075	1,043	925

구분	2023년	2022년	2021년
장조림	1,630	1,427	1,230

[(주) 샘표아이에스피]

가. 주요 제품 등의 현황

샘표식품의 상·제품을 대형할인점 및 백화점 등에서 소비자에게 판매하기 위한 판촉용역을 제공하고 있습니다. 판촉매장에 필요한 내용(현장대응 매뉴얼, 샘표식품 상제품에 대한 정보 등)에 대한 교육을 진행한 후 판촉사원을 매장에 투입하여 매장에서 상제품 홍보 및 진열 등의 업무를 진행하고 있습니다.

아울러, 샘표식품의 상제품에 대한 고객반응과 경쟁사의 제품에 대한 현장반응을 분석하여 샘표식품에 정보를 제공하고 있습니다.

판촉사원은 업무 형태별로 고정직, 순회직, 행사직으로 구분됩니다.

나. 주요 제품 등의 가격 변동 추이

(단위 : 원)

구분	2023년	2022년	2021년
인당 용역 단가(월평균)	2,747,575	2,586,935	2,557,042

[조치원식품(주)]

가. 주요 제품 등의 현황

조치원식품은 샘표식품에 옥수수차, 보리차, 결명자차 등 차류 제품을 생산하는 도급용역을 제공하고 있습니다.

나. 주요 제품 등의 가격 변동 추이

(단위 : 원)

구분	2023년	2022년	2021년
도급 단가 (생산품목평균)	468	463	463

3. 원재료 및 생산설비

[샘표(주)]

해당사항 없음

[샘표식품(주)]

가. 주요 원재료의 매입 현황

탈지대두는 간장 제품의 주원료로 Non-GMO 대두만을 원료로 하며, 인도산과 미국산, 중국산을 구매하고 있습니다. DNS맥은 고단백 소맥 품종으로 간장 제품의 주원료이며 미국산 원맥을 사용하고 있습니다. 대두는 된장 제품, 일부 간장 제품, 연두의 주원료이며 미국산을 주로 구매하며, 국산도 일부 구매하고 있습니다.

<주요 원재료 매입액>

(단위 : 백만원)

매입유형	품목	주요 매입처	매입처와 회사와의 특수한 관계여부	구체적 용도	매입액		
					2023년	2022년	2021년
원재료	탈지대두	N社, P社, L社	없음	간장	20,009	26,516	15,846
	DNS 맥	S社, D社	없음	간장			
	대두	P社, H社, 한국장류협동조합	없음	된장, 간장, 연두			

나. 주요 원재료의 가격변동추이

2023년은 대두, 옥수수, 소맥 평균 선물가가 전년 대비 하락한 해였습니다. 2022년은 러시아-우크라이나 전쟁 발발로 글로벌 곡물 시장이 불안정하였고 수출 통제에 따른 곡물 가격이 폭등하였으나, 2023년에는 이러한 정치/지정학적 리스크에도 수급 여건 개선과 북남미 주요 곡물 생산량 전망치가 역대 최고를 기록하며 국제 곡물 선물가는 하락하였습니다.

대두는 미국 대두 수급이 타이트 할 것을 우려했지만 브라질 대두의 풍작이 하락세를 주도하였고 소맥은 러시아-우크라이나 전쟁의 파급력이 약화된 것이 하락 요인으로 꼽힙니다.

이에, 우리회사 원재료 역시 2022년 대비 평균 가격이 하락한 가격으로 구매하고 있습니다.

<주요 원재료 가격변동추이>

(단위 : 원/kg)

원재료명	2023년	2022년	2021년
탈지대두, DNS 맥, 대두*	1,036	1,071	792

* 국산 대두는 제외하고 수입산 대두만을 포함하여 계산함

다. 생산능력, 생산실적, 가동률

1) 생산능력

간장/연두, 된장/고추장/쌈장, 차류, 육포 각각 생산능력의 산출식은 다음과 같습니다.

품목	산출식
간장/연두	- 생산능력 = (생간장 capacity/일) x 12개월 작업일수 - 산출기준 : 재공품인 생간장을 기준으로 일일 capacity로 산출
된장/고추장/쌈장	- 생산능력 = (된장/고추장/쌈장의 제국 가능량/월) x 12개월 작업일수 - 산출기준 : 제국 capacity를 이용 반제품 capacity를 산출한 후 포장 가능량을 산출
육포	- 생산능력 : (육포 건조 횟수/일 x 55kg) x 12개월 작업일수 - 산출기준 : 건조기 capacity를 이용하여 월 건조 횟수를 산출한 후 1건조 생산량을 55kg으로 계산
차류	- 생산능력 : 일일 capacity x 12개월 작업일수

위 산출식에 따라 계산한 생산능력은 다음과 같습니다.

<최근 사업연도 각 품목별 생산 능력>

(단위 : KL, 톤)

사업부문	품목	사업소	2023년	2022년	2021년
식품제조	간장/연두	이천공장	81,750 KL	78,000 KL	78,000 KL
	된장/고추장/쌈장	영동공장	10,080 톤	10,080 톤	10,080 톤
	육포	영동공장	602 톤	602 톤	602 톤
	차류	조치원공장	2,940 톤	2,940 톤	2,952 톤

2) 생산실적

간장/연두, 된장/고추장/쌈장, 차류, 육포의 생산실적은 다음과 같습니다.

<최근 사업연도 각 품목별 생산 실적>

(단위 : KL, 톤)

사업부문	품목	사업소	2023년	2022년	2021년
식품제조	간장/연두	이천공장	49,637* KL	61,925 KL	57,526 KL
	된장/고추장/쌈장	영동공장	8,080 톤	6,971 톤	6,109 톤
	육포	영동공장	214 톤	231 톤	203 톤
	차류	조치원공장	792 톤	724 톤	824 톤

* 설비 교체로 인해 생산량이 감소함 (생산량 감소에 대비해 2022년말부터 비축함)

3) 가동률

간장/연두, 된장/고추장/쌈장, 육포, 차류의 가동율을 생산능력 대비 생산실적으로 산출하였습니다.

<각 사업소/품목별 가동률>

(단위 : KL, 톤, %)

사업소 (품목)	2023년			2022년		
	생산능력	생산실적	가동률	생산능력	생산실적	가동률
간장/연두	81,750 KL	49,637*KL	60.7%	78,000 KL	61,925 KL	79.4%
된장/고추장/쌈장	10,080 톤	8,080 톤	80.2%	10,080 톤	6,971 톤	69.2%
육포	602 톤	214 톤	35.5%	602 톤	231 톤	38.4%
차류	2,940톤	792 톤	26.9%	2,940 톤	724 톤	24.6%

* 설비 교체로 인해 생산량이 감소함 (생산량 감소에 대비해 2022년말부터 비축함)

라. 생산설비의 현황

우리회사는 이천, 영동, 조치원, 영동, 오송 사업소 등에 생산설비를 보유하고 있습니다.

사업소	소재지
이천 사업소	경기도 이천시 호법면 이섭대천로 58
영동 사업소	충청북도 영동군 용산면 용심로 892
조치원 사업소	세종특별자치시 연서면 당산로 495-20

사업소	소재지
오송 사업소	충청북도 청주시 흥덕구 오송읍 오송생명4로 183

(단위 : 천원)

사업소	소유 형태	자산항목	기초장부가액	증가액	감소액	상각액	기말장부가액	비고
이천/ 영동/ 조치원/ 오송	자가 (등기)	토 지	20,088,030	-	-	-	20,088,030	-
		건 물	14,012,410	3,616,254	-	(792,545)	16,836,119	-
		건축물	3,410,544	812,312	-	(431,682)	3,791,174	-
		기계장치	37,967,604	34,720,180	(3,154)	(11,394,986)	61,289,645	-
		차량운반구	202,222	27,000	(2)	(83,869)	145,351	-
		공기구비품	2,305,305	1,186,296	(896)	(887,938)	2,602,767	-
		건설중인자산	45,518,626	15,026,370	(28,771,102)	-	31,773,894	-
합계		123,504,741	55,388,412	-28,775,154	-13,591,020	136,526,980	-	

※ 증가액, 감소액에는 건설중인자산의 대체 금액이 포함되어 있으며, 주요 유형자산에 대한 시가는 객관적인 판단이 어려워 기재를 생략합니다.

마. 설비의 투자 및 투자계획 등

(단위 : 백만원)

사업장	구분	투자기간	투자대상자산	향후 기대효과	기투자액**	향후투자액 (향후 1년 이내)
이천,영동	신설	2023.01 ~ 2023.12	기계장치, 건축물	생산능력 증가, 생산성 향상, 노후장비 교체, 작업환경 개선	14,461	13,756
	증설	2023.01 ~ 2023.12	기계장치	생산능력 증가	2,641	610
	대규모 수선	2023.01 ~ 2023.12	기계장치, 건축물	노후장비 교체, 안전개선, 생산능력 증가, 작업환경 개선	2,096	994
합계					19,198	15,360

* 공시기준일 현재 진행 중이거나 계획이 있는 주요 투자 사항임

** 기투자액은 2023.01 ~ 2023.12 투자한 금액임

[양포식품(주)]

가. 주요 원재료의 매입 현황

주요 원재료는 농산물(깻잎, 황도, 백도, 콩 등), 수산물(고등어, 꽂치, 멸치 등), 축산물(돼지고기, 메추리알, 쇠고기 등)로 이루어져 있습니다. 농산물은 중국에서 수입을 하며, 수산물은 부산공동어시장을 통하여 매입을 하며 원양산과 국산을 혼용하고 있습니다. 쇠고기는 수입산이고 돼지고기, 메추리알은 국산입니다. 그리고 김치양념(소

스류)의 주요 원료는 다진양파, 다진생가 등 국산 원료입니다.

<주요 원재료 매입액>

(단위 : 백만원)

유형	품목	2023년	2022년	2021년
농산물	깻잎, 황도, 백도, 콩 등	448	835	766
수산물	고등어,꽁치,멸치 등	1,763	3,137	2,967
축산물	돼지고기,메추리알,쇠고기 등	687	1,090	756

나. 주요 원재료의 가격변동추이

<주요 원재료 가격변동추이>

(단위 : 원/kg)

원재료명	2023년	2022년	2021년
깻잎, 황도, 백도, 콩 등	4,170	2,962	3,670
고등어,꽁치,멸치 등	3,354	4,093	3,597
돼지고기,메추리알,쇠고기 등	7,258	7,421	5,838

다. 생산능력, 생산실적, 가동률

1) 생산능력

연간 생산능력의 산출식은 다음과 같습니다.

- 생산능력(통조림) = 연간 생산가능 캔 수 x 평균 내용량
- 생산능력(김치양념) = 연간 생산가능 캔 수 x 평균 내용량

<최근 3사업연도 각 품목별 생산능력>

(단위 : 톤)

사업부문	품목	사업소	2023년	2022년	2021년
식품제조	통조림	양포식품	2,977	2,977	2,977
	김치양념		675	675	675

2) 생산실적

<최근 3사업연도 각 품목별 생산실적>

(단위 : 톤)

사업부문	품목	사업소	2023년	2022년	2021년
식품제조	통조림	양포식품	1,409	1,447	1,612
	김치양념		83	126	195

3) 가동률

o 가동률 = (생산실적/생산능력) x 100(%)

<가동률>

(단위 : 시간, %)

품목	2023년			2022년		
	생산능력	생산실적	가동률	생산능력	생산실적	가동률
통조림	2,977	1,409	47.3%	2,977	1,447	48.6%
김치양념	675	83	12.3%	675	126	18.7%

라. 생산설비의 현황

사업소	소재지
양포 사업소	경상북도 포항시 남구 장기면 동해안로 3296

(단위 : 천 원)

사업소	소유 형태	자산항목	기초 장부가액	증가액	감소액	상각액	기말장부가액	비고
양포	자가 (등기)	토 지	284,399	-	-	-	284,399	-
		건 물	2,401,519	-	-	(91,937)	2,309,582	-
		건축물	299,995	-	-	(19,799)	280,196	-
		기계장치	1,423,653	4,500	-	(234,188)	1,193,964	-
		차량운반구	7,856	-	-	(3,327)	4,529	-
		공기구비품	60,555	18,259	-	(23,929)	54,885	-
		건설중인자산	-	-	-	-	-	-
합계			4,477,977	22,759	0	-373,180	4,127,555	-

마. 설비의 신설·매입 계획 등

(단위 : 백만원)

구분	투자기간	투자대상자산	투자효과	총투자액 (A=B+C)	기투자액 (B)	향후투자액 (향후 1년 이내, C)
-	-	-	-	-	-	-
합계				0	0	0

[(주)샘표아이에스피]

해당사항 없음

[조치원식품(주)]

해당사항 없음

4. 매출 및 수주상황

[샘표(주)]

가. 매출실적

(단위 : 천원, %)

사업부문	매출유형	품목	2023년		2022년		2021년	
			매출액	비율(%)	매출액	비율(%)	매출액	비율(%)
지주사업	지분법 및 브랜드 수익 등	지분법수익	4,769,063	75.2	6,390,103	80.3	11,139,469	86.3
		브랜드수익	1,275,998	20.1	1,236,356	15.5	1,441,077	11.1
		임대수익	115,189	1.8	168,000	2.1	168,000	1.3
		배당수익	182,606	2.9	166,005	2.1	166,005	1.3
합 계			6,342,856	100	7,960,464	100	12,914,551	100

나. 판매경로 및 판매방법

해당사항 없음

[샘표식품(주)]

가. 매출실적

(단위 : 천원)

사업부문	매출유형	품목		2023년	2022년	2021년
식품제조	제품 및 상품	장류	국내	187,260,234	183,378,442	179,403,312
			해외	25,928,352	21,948,538	18,508,950
			합계	213,188,586	205,326,980	197,912,262
		장류 외	국내	185,258,109	179,653,263	168,067,254
			해외	28,490,970	28,237,636	24,673,006
			합계	213,749,079	207,890,899	192,740,260
합계			국내	372,518,343	363,031,706	347,470,566
			해외	54,419,322	50,186,174	43,181,955
			합계	426,937,665	413,217,879	390,652,521

※ 상기 매출실적은 매출할인 및 반품충당금의 가감 전 품목별 총매출액이며, 2023년 연결포괄손익계산서 상의 순매출액은 383,426,041천원입니다.

나. 판매경로 및 판매방법

[샘표식품]

1) 판매조직

공시기준일 현재 우리회사 국내 영업조직은 다음과 같습니다.

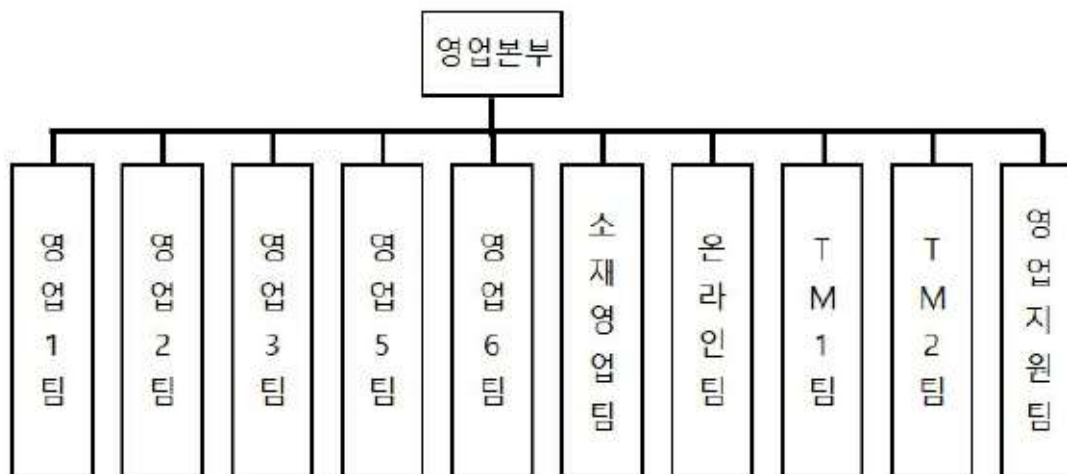

영업본부 조직도(2023년 12월 31일 기준)

2) 판매경로

o 우리회사의 국내 영업 경로는 다음과 같이 운영하고 있습니다.

- 신유통 채널 : 대형유통점, SSM, 편의점, 백화점 등
- 대리점 채널 : 대리점 -> 소매점
- 농협 채널 : 농협 매장(하나로마트)
- 특판/특약 채널 : 관납, 식당, 급식 등
- 온라인/소재 채널: 온라인 쇼핑, 소재

각 판매 경로별 매출액 비중은 아래와 같습니다.

<판매 경로별 매출액 비중>

(단위 : %)

판매경로 구분	매출액 비중		
	2023년	2022년	2021년
신유통	34.1	36.1	37.0
대리점	18.9	21.2	22.5
농협	12.5	12.7	13.1
특판/특약	11.9	11.5	9.9
온라인/소재 채널	22.6	18.5	17.5

o 우리회사의 수출 판매 경로는 다음과 같습니다.

구분	판매경로	
본사	Distributor/Dealer	Retailer/온라인
법인(미국, 중국)/지사	Retailer	
	Distributor/Dealer	Retailer
	직접/Distributor	온라인

3) 판매전략

간장, 장류, 폰타나 파스타, 수프, 티아시아 커리, 밸런스 죽, 새미네부엌 등 각 카테고리별 전략에 맞는 채널별 활동 및 프로모션을 통해 신규 고객 유입과 시장의 성장을 리드하고자 합니다. 2024년 브랜드 확장을 목표로 출시되는 신제품을 입점, 판매될 수 있는 영업 활동 계획을 마련하였으며, 이를 실행시켜 나가하고자 합니다.

[양포식품(주)]

가. 매출실적

(단위 : 천원)

구 분	2023년	2022년	2021년
매출액	10,744,436	11,259,939	10,736,980

나. 판매경로 및 판매방법

양포식품에서 제조하는 통조림은 모두 샘표식품에 납품하고 있습니다.

[(주)샘표아이에스피]

가. 매출실적

(단위 : 천원)

구 분	2023년	2022년	2021년
매출액	21,370,116	20,411,824	18,882,016

나. 판매경로 및 판매방법

샘표아이에스피의 판촉서비스 경로와 방법은 아래와 같습니다.

구분	내용
샘표식품	1. 할인점, 백화점, 대형점포에 필요한 판촉인력 요청
샘표아이에스피	2. 매니저는 요청받은 매장의 판촉인력 구인, 교육 후 투입
	3. 투입된 판촉인력은 고객에게 샘표제품을 제대로 알리도록 진열하고 판매
	4. 판촉인력요청된 투입일수를 기준으로 업무형태별로 용역단가 맞게 샘표식품에 청구

[조치원식품(주)]

가. 매출실적

(단위 : 천원)

구 분	2023년	2022년	2021년
매출액	637,140	562,186	620,585

나. 판매경로 및 판매방법

조치원식품은 차류 제품의 생산 도급용역을 샘표식품에 제공하고 있습니다.

5. 위험관리 및 파생거래

가. 시장위험과 위험관리

우리회사는 여러 활동으로 인하여 신용위험, 유동성위험, 이자율위험 및 기타 가격 위험에 노출되어 있습니다. 우리회사의 위험관리는 우리회사의 재무적 성과에 영향을 미치는 잠재적 위험을 식별하여 우리회사가 허용 가능한 수준으로 감소, 제거 및 회피하는 것을 그 목적으로 하고 있습니다. 우리회사는 전사적인 수준의 위험관리 정책 및 절차를 통해 재무부문에서 위험관리에 대한 총괄책임을 담당하고 있습니다. 우리회사의 재무부문은 영업과 관련한 금융위험을 감시하고 관리하는 역할을 하고 있으며, 각 부서와의 긴밀한 공조와 투자기관 및 금융기관 등에서 제공하는 시장정보 등을 이용하여 주기적으로 모니터링, 평가 및 관리를 통해 시장위험에 대비하고 있습니다. 또한 우리회사의 내부감사인은 위험 관리 정책 및 절차의 준수 여부와 위험노출 한도를 지속적으로 검토하고 있습니다.

세부적인 시장위험과 위험관리 내용은 'III. 재무에 관한 사항'의 '3. 연결재무제표 주석' 및 '5. 재무제표 주석' 내용을 참고하시기 바랍니다.

나. 파생상품거래 현황

해당사항 없음

6. 주요계약 및 연구개발활동

우리회사는 2016년 7월 1일을 기준으로 하여 식품사업부문을 분할하였으며, 연구개발조직 및 연구개발실적을 샘표식품 주식회사로 이전하였습니다.

샘표식품의 2023년 연구개발실적은 다음과 같습니다.

분야	구분	연구실적
		타· 아시아 디핑소스3종(피넛소스, 월남쌈소스, 스위트칠리소스)
		어간장 830ml
		장아찌간장 1.7L
		폰타나 모데나 발사믹식초 플래티넘 250mL
		새미네부엌 열치볶음소스 80g

분야	구분	연구실적
제품	소스	부들촉촉 진미채양념 120 g
		대전식 두부 두루치기 양념
		강릉식 두부조림 양념
		폰타나 리조또 3종(전복&치즈크림, 베이컨&치폴레로제, 비프&머쉬룸토마토)
		폰타나 비프 굴라쉬 토마토 스투 250g, 폰타나 로스티드 치킨 크림 스투 250g
		연두 broth concentrate (Vegetable, No chicken) 2종
	간식	질러 크리스피 황태스틱2종(스위트청양간장, 크레이지향)
		질러 리얼 통육포
		질러 크리스피 대구껍질3종(사워크림어니언, 와사비마요맛, 핫칠리)
	장류	국산콩 한식국간장 개발 및 출시
		국산 서리태 토장 개발완료 및 출시
		토굴 고추장 개발 완료 및 출시
		조선매운고추장
		구수한 쌈토장
		매콤한 쌈토장
	해외 수출용 제품	와사비맛 김_러시아 수출전용
	가정간편식	돼지고기장조림(B2B용 2kg 제품)
		밸런스족 전복내장죽420g, 밸런스족 능이누룽지닭백숙죽420g
		밸런스족 6종 280g(통팔늬은호박죽, 동지참쌀통팔죽, 발아현미소고기죽, 새송이연근야채죽, 통녹두전복삼계죽, 흑임자서리태오곡죽)
		폰타나 데니쉬 오리지널 크림 수프 1kg
		갈릭&파슬리 크루통 10g
		쓱쓱쌀밥도둑 양념깻잎, 고춧잎 무말랭이, 견과류 오징어채볶음
		타· 아시아 골든 비프 브라운 커리 180g

7. 기타 참고사항

가. 브랜드 관련 사항

회사는 지주회사, 자회사 공통브랜드에 대한 가치 제고 및 육성, 보호 활동을 종합적으로 수행하고 있으며, 경제적 사용가치가 있는 국내외 사업에 공통브랜드를 사용하는 계열사 및 회사와 2016년 7월 1일부터 브랜드 라이선스 계약을 체결하여 사용상의 권리와 의무를 명확히 하고 브랜드 수수료를 수취하고 있습니다.

나. 각 사업부문의 시장여건 및 영업의 개황

■ 지주사업 부문

[샘표(주)]

(산업의 특성)

지주회사란 다른 회사의 주식을 소유함으로써 그 회사 지배를 목적으로 설립된 회사로서 독점규제 및 공정거래에 관한 법률(공정거래법)에서는 자산총액이 1,000억 원 이상으로서 지배 목적으로 보유한 다른 회사의 지분합계가 당해 회사 자산 총액의 50% 이상인 회사를 지주회사로 규정하고 있습니다. 다른 회사를 지배하는 회사를 지주회사(Holding Company) 또는 모회사라 하고 지배를 받는 회사를 사업회사(Operation Company) 또는 자회사라 합니다.

우리나라에서는 경제력 집중 및 산업의 독점화를 방지하기 위하여 지주회사 제도를 법률로 금지하여 왔으나 IMF 금융위기 이후 구조조정을 원활하게하기 위하여 공정거래법상 엄격한 요건을 충족할 경우에 한하여 지주회사 설립 및 전환을 허용하고 있습니다.

지주회사는 크게 순수지주회사와 사업지주회사로 구분할 수 있습니다. 순수지주회사는 어떠한 사업 활동도 하지 않고 다른 회사의 주식을 소유함으로써 그 회사를 지배하는 것을 주된 목적으로 하며 지배하는 자회사들로부터 받는 배당금을 주된 수입원으로 합니다. 사업지주회사는 직접 어떠한 사업 활동을 함과 동시에 다른 회사를 지배하기 위하여 주식을 소유하는 회사입니다.

지주회사의 장점으로서는 기업지배구조의 투명성을 증대시켜 시장으로부터 적정한 기업 가치를 평가 받음으로써 주주의 가치를 높이고 독립적인 경영 및 객관적인 성과평가를 가능하게 함으로써 책임 경영을 정착시킬 수 있습니다. 또한, 사업부분별 특성에 맞는 신속하고 전문적인 의사결정이 가능한 체제를 확립하여 사업부분별 경쟁력을 강화하고 전문화된 사업역량에 기업의 역량을 집중함으로써 경영위험의 분산 등을 추구할 수 있습니다.

(산업의 현황)

공정거래위원회에 따르면 국내 지주회사는 2021년 12월 말 기준 총 168개사(일반 158개, 금융 10개)로써 2014년 9월 기준 총 132개사(일반 117개, 금융 15개)보다 36개사가 증가하였습니다. 지주회사의 수는 매년 증가하고 있으나, 2018년(-10%), 2020년(-4%) 감소하였습니다. 연도별 지주회사 수는 아래 표 및 그래프와 같습니다.

[연도별 공정거래법 상 지주회사 추이]

구분	2008	2009	2010	2011	2012	2013	2014	2015	2016	2017	2018	2019	2020	2021	2022	2023
합계	60	88	96	105	115	127	132	140	162	193	173	173	161	164	168	172
일반 지주회사	55	79	84	92	103	114	117	130	152	183	164	163	157	154	158	162
금융 지주회사	5	9	12	13	12	13	15	10	10	10	9	10	10	10	10	10
증가율	50%	47%	9%	9%	10%	10%	4%	6%	16%	19%	-10%	0%	-4%	-2%	2%	2%

* 출처 : 공정거래위원회

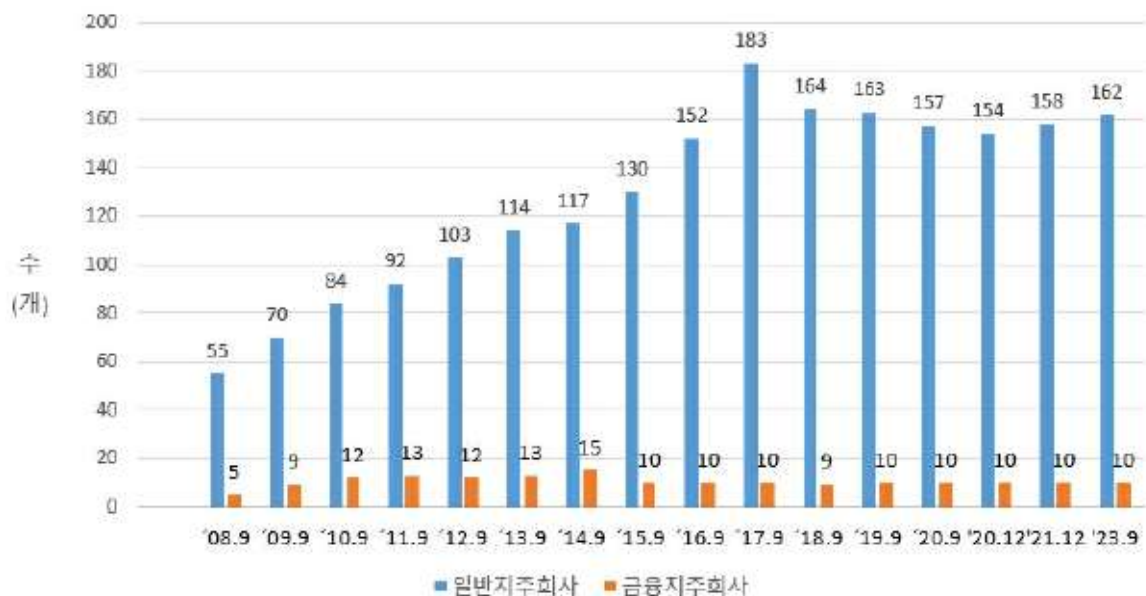

일반지주회사수 현황(~2023년 9월)

* 출처 : 공정거래위원회

지주회사의 평균 부채비율은 33.9%(일반지주회사 : 부채비율은 34.2%, 금융지주회사 부채비율 : 29.1%)로 법상 규제수준 (200% 초과금지) 보다 크게 낮으며, 전년(34.6%) 대비 다소 감소하였습니다.

[지주회사 부채 비율 변동 추이]

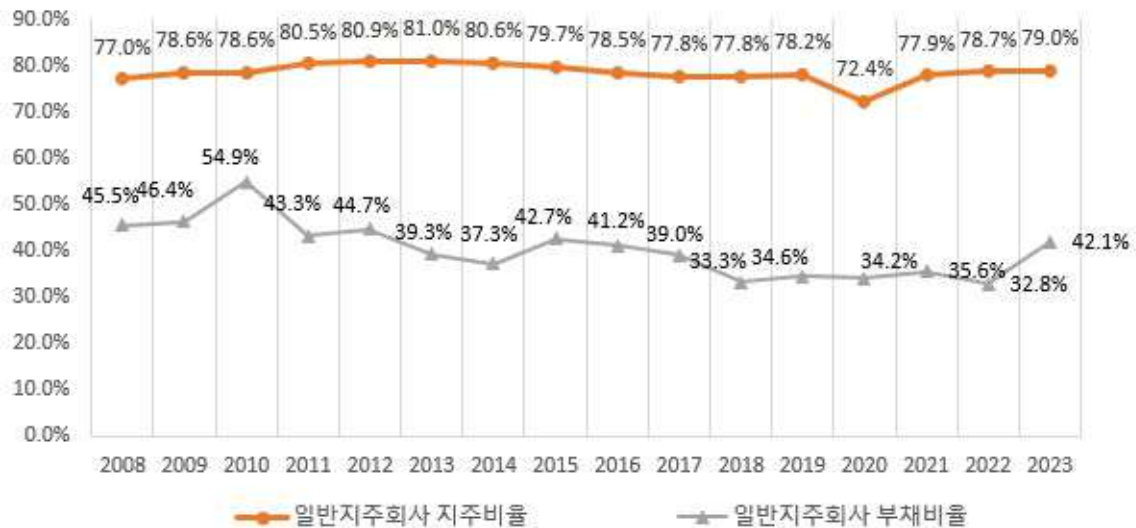

일반지주회사수 지주비율 및 부채비율(∼ 2023년 9월)

* 출처 : 공정거래위원회

** 지주비율 : 지주회사의 자산총액중 자회사 주식가액 합계액이 차지하는 비율

(지주회사 규제)

지주회사는 독점규제 및 공정거래에 관한 법률에 의거 다음에 해당하는 행위를 하여서는 안됩니다.

구분	내용
지주회사 요건 (공정거래법 제2조 제7, 동 시행령 제3조 제1·2항)	<ul style="list-style-type: none"> - 주식이나 지분의 소유를 통하여 국내회사의 사업내용을 지배하는 것을 주된 사업으로 하는 회사 <ul style="list-style-type: none"> o '주된 사업의 기준'은 소유하고 있는 자회사의 주식가액 합계액*이 당해 회사 자산총액의 100분의 50 이상(법 시행령 제3조제2항) <ul style="list-style-type: none"> * 자산총액 산정 기준일 현재의 대차대조표상에 표시된 가액의 합계액(의결권 없는 주식 포함) - 자산총액이 대통령령이 정하는 금액 이상인 회사 <ul style="list-style-type: none"> o 직전 사업연도 종료일 현재 대차대조표상의 자산총액 5천억 원 이상(법 시행령 제3조제1항제1·2호)
공통(지주, 자회사, 손자회사) 행위제한	<ul style="list-style-type: none"> - 자기가 지배하는 회사外 계열회사 주식소유 금지 (수직적 출자구조 유지의무) - 지분율 규제(상장 등 30% 비상장 50% 이상) - 지주회사 체제 내 금융/보험회사 지배 금지 - 행위제한 위반에 대해 전환당시 유예기간 2년, 일정 요건의 경우 유예기간 1년을 적용
일반지주회사의 행위제한	<ul style="list-style-type: none"> - 지주회사의 부채비율을 200% 이하로 유지 - 비계열사의 주식 5% 초과 보유 금지 (비계열주식가액 합계액이 자회사 주식가액 합계액의 15% 미만인 경우 미적용) - 금융/보험회사 주식소유 금지
일반지주회사 손자회사의 행위제한	100% 소유하는 증손회사外 계열사 주식소유 금지
일반지주회사 증손회사의 행위제한	계열사 주식소유 금지

■ 식품사업 부문

[샘표식품(주)]

샘표식품(주)은 2016년 7월 1일 샘표 주식회사로부터 인적분할 되어, 식품 제조, 가공 및 판매를 담당하는 식품사업부문을 영위하고 있습니다.

샘표식품(주)은 장류인 간장, 된장, 고추장, 쌈장과 장류 외인 요리에센스 연두, 폰타나(fontana), 백년동안, 질러(Ziller), 순작(純作), 국수, 반찬·통조림, 기본양념, 간편·양념, 티아시아(키친)(T'Asia (Kitchen)), 새미네부엌, 밸런스 죽 등을 제조, 판매합니다.

[양포식품(주)]

양포식품은 샘표식품의 반찬류 등의 통조림 제품과 김치양념(소스류)을 OEM 방식으로 생산하고 있습니다. 제품 생산을 위한 원물 등의 원재료를 직접 조달하여 생산하고 샘표식품에 납품하는 비중이 큼니다.

[(주) 샘표아이에스피]

(주)샘표아이에스피는 할인점, 백화점, 2차소매점, SSM 매장에서 샘표식품 제·상품을 진열 및 판매하는 판촉사원을 채용하여 교육을 통해 전문판촉인력으로 육성하고 있습니다. 매장에서 전문판촉인력을 통해 고객에게 샘표식품의 우수한 제품을 제대로 잘 알려 매출증진에 기여하고 있습니다.

샘표아이에스피의 판촉인력은 유통채널의 최접점에서 소비자(고객)에게 샘표 제품의 우수성을 알리고 있습니다.

구분	경로
대리점	본사-대리점-소매점-소비자 (대리점 채널)
신유통	본사-대형유통점, 편의점, SSM, 백화점 등-소비자 (신유통 채널)
농협	본사-농협매장-소비자 (농협 채널)

(산업의 특성)

샘표식품의 신제품 출시 및 매출상승 전략, 명절 선물세트 판매에 따라 유인행사인원의 증감이 유동적이라 샘표아이에스피의 용역 매출 또한 유동적입니다.

(경기변동의 특성)

계속되는 경기 침체로 매장 내 판촉 경쟁은 심화되고 있고, 인건비 상승이 꾸준히 되고 있어 우수한 판촉인력 구인이 어렵습니다.

(사업의 강점)

판촉사원이 전국 할인점(이마트, 홈플러스, 롯데마트)의 약 98% 매장에 투입되고 있습니다. 이는 우리회사의 강점이며 이 인력인프라를 통해 시장 현황에 빠르게 대응할 수 있습니다

[조치원식품(주)]

조치원식품은 샘플식품에 차류 제품을 생산하는 도급용역을 제공하고 있습니다.

III. 재무에 관한 사항

1. 요약재무정보

가. 요약연결재무정보

(단위 : 원)

구 분	제53기	제52기	제51기
	2023년 12월말	2022년 12월말	2021년 12월말
[유동자산]	190,023,540,407	205,815,950,899	210,015,301,950
현금및현금성자산	16,020,385,916	13,656,176,160	30,519,535,371
매출채권 및 기타채권	39,911,225,033	40,251,440,124	34,097,840,361
단기금융자산	59,639,400,000	74,711,009,631	84,250,000,000
재고자산	72,089,056,241	73,749,174,206	57,087,885,859
기타유동자산	2,363,473,217	3,448,150,778	4,060,040,359
[비유동자산]	284,560,062,455	260,103,956,161	232,722,846,762
장기금융자산	10,002,000,000	2,000,000	2,000,000
비유동 당기손익-공정가치 측정 금융자산	5,170,539,985	4,731,874,072	4,301,048,311
비유동 기타포괄손익-공정가치 측정 금융자산	10,362,523,141	9,754,945,394	10,183,633,636
기타투자자산	559,294,177	1,291,526,021	-
유형자산	207,775,866,122	192,227,842,223	165,011,119,342
투자부동산	9,846,071,882	9,884,164,225	9,908,880,903
무형자산	26,065,213,456	28,259,041,892	30,649,934,768
이연법인세자산	5,649,120,209	5,238,144,475	3,396,551,322
기타비유동자산	9,129,433,483	8,714,417,859	9,269,678,480
자산총계	474,583,602,862	465,919,907,060	442,738,148,712
[유동부채]	126,599,533,070	97,359,029,055	84,585,810,454
[비유동부채]	18,170,551,971	41,296,920,018	44,742,416,254
부채총계	144,770,085,041	138,655,949,073	129,328,226,708
[지배기업소유주지분]	197,893,653,734	199,329,004,087	190,883,736,124
자본금	2,875,800,000	2,875,800,000	2,875,800,000
연결자본잉여금	95,443,802,779	95,443,802,779	95,443,802,779
연결이익잉여금	190,504,251,208	185,109,687,148	176,094,328,037
연결기타자본구성요소	(90,930,200,253)	(84,100,285,840)	(83,530,194,692)
[소수주주지분]	131,919,864,087	127,934,953,900	122,526,185,880
자본총계	329,813,517,821	327,263,957,987	313,409,922,004
	2023년 1월 ~ 12월	2022년 1월 ~ 12월	2021년 1월 ~ 12월
매출액	383,926,496,950	371,827,516,670	348,963,423,665
영업이익(손실)	8,130,901,397	10,335,490,908	21,904,156,438
연결총당기순이익(손실)	10,634,772,183	16,202,363,854	22,972,218,582
지배회사지분 순이익	6,080,379,157	10,437,644,930	11,876,684,329
소수주주지분 순이익	4,554,393,026	5,764,718,924	11,095,534,253
연결기본주당이익(손실)	5,210	4,831	5,356

구 분	제53기	제52기	제51기
연결에 포함된 회사수	6개	6개	6개

나. 요약재무정보

(단위 : 원)

구 분	제53기	제52기	제51기
	2023년 12월말	2022년 12월말	2021년 12월말
[유동자산]	22,567,557,957	37,599,718,413	37,355,842,045
현금및현금성자산	68,202,491	267,258,852	184,564,472
매출채권 및 기타채권	205,230,577	234,881,339	188,575,846
단기금융자산	21,700,000,000	36,576,409,631	35,900,000,000
유동성장기대여금	-	-	829,850,000
기타유동자산	594,124,889	521,168,591	252,851,727
[비유동자산]	180,668,264,916	166,673,077,710	160,861,974,136
장기금융자산	10,000,000,000	-	-
비유동 당기손익-공정가치 측정 금융자산	3,706,385,841	3,081,427,300	2,647,500,000
비유동 기타포괄손익-공정가치 측정 금융자산	6,498,373,141	9,229,945,394	9,658,633,636
종속기업투자	140,264,921,919	134,129,518,989	128,294,616,138
기타투자자산	26,479,613	6,783,950	-
유형자산	10,300,315,333	10,308,009,549	10,315,703,765
투자부동산	9,846,071,882	9,884,164,225	9,908,880,903
무형자산	25,717,187	33,228,303	36,639,694
자산총계	203,235,822,873	204,272,796,123	198,217,816,181
[유동부채]	368,505,605	585,363,438	373,161,200
[비유동부채]	5,747,303,534	5,118,808,598	7,672,218,857
부채총계	6,115,809,139	5,704,172,036	8,045,380,057
[자본금]	2,875,800,000	2,875,800,000	2,875,800,000
[자본잉여금]	95,443,802,779	95,443,802,779	95,443,802,779
[이익잉여금]	189,730,611,208	184,349,307,148	175,383,028,037
[기타자본구성요소]	(90,930,200,253)	(84,100,285,840)	(83,530,194,692)
자본총계	197,120,013,734	198,568,624,087	190,172,436,124
종속관계 공동기업 투자주식의 평가방법	지분법	지분법	지분법
	2023년 1월 ~ 12월	2022년 1월 ~ 12월	2021년 1월 ~ 12월
매출액(수익)	6,342,854,673	7,960,464,186	12,914,550,576
영업이익(손실)	4,837,046,984	6,640,816,796	11,423,842,114
총당기순이익(손실)	6,067,119,157	10,388,564,930	11,818,184,329
기본주당이익(손실)	2,972	4,809	5,329

2. 연결재무제표

2-1. 연결 재무상태표

연결 재무상태표

제 53 기	2023.12.31 현재
제 52 기	2022.12.31 현재
제 51 기	2021.12.31 현재

(단위 : 원)

	제 53 기	제 52 기	제 51 기
자산			
유동자산	190,023,540,407	205,815,950,899	210,015,301,950
현금및현금성자산	16,020,385,916	13,656,176,160	30,519,535,371
매출채권 및 기타유동채권	39,911,225,033	40,251,440,124	34,097,840,361
단기금융상품	59,639,400,000	74,711,009,631	84,250,000,000
유동재고자산	72,089,056,241	73,749,174,206	57,087,885,859
기타유동자산	2,363,473,217	3,448,150,778	4,060,040,359
비유동자산	284,560,062,455	260,103,956,161	232,722,846,762
장기금융상품	10,002,000,000	2,000,000	2,000,000
비유동 당기손익-공정가치 측정 금융자산	5,170,539,985	4,731,874,072	4,301,048,311
기타포괄손익-공정가치 측정 비유동금융자산	10,362,523,141	9,754,945,394	10,183,633,636
기타투자자산	559,294,177	1,291,526,021	0
유형자산	207,775,866,122	192,227,842,223	165,011,119,342
투자부동산	9,846,071,882	9,884,164,225	9,908,880,903
무형자산	26,065,213,456	28,259,041,892	30,649,934,768
이연법인세자산	5,649,120,209	5,238,144,475	3,396,551,322
기타비유동자산	9,129,433,483	8,714,417,859	9,269,678,480
자산총계	474,583,602,862	465,919,907,060	442,738,148,712
부채			
유동부채	126,599,533,070	97,359,029,055	84,585,810,454
매입채무 및 기타유동채무	40,384,775,984	52,517,741,957	41,712,632,514
유동 차입금	47,135,000,000	31,107,500,000	17,329,500,000

	제 53 기	제 52 기	제 51 기
비유동차입금의 유동성 대체 부분	23,994,000,000	0	10,375,000,000
당기법인세부채	554,110,586	706,168,157	770,753,751
유동충당부채	2,202,551,521	1,851,084,281	1,734,462,272
유동 리스부채	2,166,941,531	1,885,253,048	3,108,008,534
기타 유동부채	10,162,153,448	9,291,281,612	9,555,453,383
비유동부채	18,170,551,971	41,296,920,018	44,742,416,254
장기차입금	0	23,773,000,000	22,955,000,000
퇴직급여부채	838,158,266	765,151,231	351,070,433
비유동충당부채	1,459,642,856	1,628,331,372	1,946,760,000
이연법인세부채	11,520,672,672	11,796,340,869	14,849,780,292
비유동 리스부채	2,448,387,690	2,984,155,746	4,343,455,289
기타 비유동 부채	1,903,690,487	349,940,800	296,350,240
부채총계	144,770,085,041	138,655,949,073	129,328,226,708
자본			
지배기업의 소유주에게 귀속되는 자본	197,893,653,734	199,329,004,087	190,883,736,124
자본금	2,875,800,000	2,875,800,000	2,875,800,000
자본잉여금	95,443,802,779	95,443,802,779	95,443,802,779
이익잉여금(결손금)	190,504,251,208	185,109,687,148	176,094,328,037
기타자본구성요소	(90,930,200,253)	(84,100,285,840)	(83,530,194,692)
비지배지분	131,919,864,087	127,934,953,900	122,526,185,880
자본총계	329,813,517,821	327,263,957,987	313,409,922,004
자본과부채총계	474,583,602,862	465,919,907,060	442,738,148,712

2-2. 연결 포괄손익계산서

연결 포괄손익계산서

제 53 기 2023.01.01 부터 2023.12.31 까지

제 52 기 2022.01.01 부터 2022.12.31 까지

제 51 기 2021.01.01 부터 2021.12.31 까지

(단위 : 원)

	제 53 기	제 52 기	제 51 기
수익(매출액)	383,926,496,950	371,827,516,670	348,963,423,665
매출원가	254,798,731,124	235,024,253,428	208,207,631,078
매출총이익	129,127,765,826	136,803,263,242	140,755,792,587
판매비와관리비	120,996,864,429	126,467,772,334	118,851,636,149
영업이익(손실)	8,130,901,397	10,335,490,908	21,904,156,438
금융수익	6,332,222,733	7,848,625,841	6,909,010,027
금융원가	3,312,159,970	4,805,522,271	3,511,876,882
기타이익	642,045,132	1,524,020,329	1,258,018,737
기타손실	394,117,763	711,073,656	529,874,864
법인세비용차감전순이익(손실)	11,398,891,529	14,191,541,151	26,029,433,456
법인세비용(수익)	764,119,346	(2,010,822,703)	3,057,214,874
당기순이익(손실)	10,634,772,183	16,202,363,854	22,972,218,582
당기순이익(손실)의 귀속			
지배기업의 소유주에게 귀속되는 당기순이익(손실)	6,080,379,157	10,437,644,930	11,876,684,329
비지배지분에 귀속되는 당기순이익(손실)	4,554,393,026	5,764,718,924	11,095,534,253
기타포괄손익	57,161,201	2,356,168,759	298,123,556
당기손익으로 재분류되지 않는항목(세후기타포괄손익)	897,744	2,272,943,086	288,483,420
확정급여제도의 재측정손익(세후기타포괄손익)	(485,273,020)	131,192,188	(7,801,275)
기타포괄손익-공정가치 측정 금융자산 평가손익(세후기타포괄손익)	486,170,764	2,141,750,898	296,284,695
당기손익으로 재분류될 수 있는 항목(세후기타포괄손익)	56,263,457	83,225,673	9,640,136
해외사업장환산외환차이(세후기타포괄손익)	56,263,457	83,225,673	9,640,136
총포괄손익	10,691,933,384	18,558,532,613	23,270,342,138
포괄손익의 귀속			
포괄손익, 지배기업의 소유주에게 귀속되는 지분	6,137,540,358	12,793,813,689	12,174,807,885

	제 53 기	제 52 기	제 51 기
포괄손익, 비지배지분	4,554,393,026	5,764,718,924	11,095,534,253
주당이익			
기본주당이익(손실) (단위 : 원)	5,210	4,831	5,356

2-3. 연결 자본변동표

연결 자본변동표

제 53 기 2023.01.01 부터 2023.12.31 까지

제 52 기 2022.01.01 부터 2022.12.31 까지

제 51 기 2021.01.01 부터 2021.12.31 까지

(단위 : 원)

	자본						
	지배기업의 소유주에게 귀속되는 지분					비지배지분	자본 합계
	자본금	자본잉여금	이익잉여금	기타자본구성요소	지배기업의 소유주에게 귀속되는 지분 합계		
2021.01.01 (기초자본)	2,875,800,000	117,943,802,779	142,163,613,667	(83,831,241,495)	179,151,974,951	111,855,543,107	291,007,518,058
대체와 기타 변동에 따른 증가(감소), 자본	0	(22,500,000,000)	22,500,000,000	0	0	0	0
당기순이익(손실)	0	0	11,876,684,329	0	11,876,684,329	11,095,534,253	22,972,218,582
기타포괄손익-공정가치 측정 금융자산 평가손익	0	0	0	296,284,695	296,284,695	0	296,284,695
순확정급여부채의 재측정요소	0	0	(2,447,359)	0	(2,447,359)	(5,353,916)	(7,801,275)
해외사업장환산손익	0	0	0	4,762,108	4,762,108	4,878,028	9,640,136
소유주에 대한 배분으로 인식된 배당금	0	0	(443,522,600)	0	(443,522,600)	(462,150,800)	(905,673,400)
연결대상범위의 변동	0	0	0	0	0	37,735,208	37,735,208
자기주식 거래로 인한 증감	0	0	0	0	0	0	0

	자본						
	지배기업의 소유주에게 귀속되는 자본					비지배지분	자본 합계
	자본금	자본잉여금	이익잉여금	기타자본구성요소	지배기업의 소유주에게 귀속되는 자본 합계		
자본 증가(감소) 합계	0	(22,500,000,000)	33,930,714,370	301,046,803	11,731,761,173	10,670,642,773	22,402,403,946
2021.12.31 (기말자본)	2,875,800,000	95,443,802,779	176,094,328,037	(83,530,194,692)	190,883,736,124	122,526,185,880	313,409,922,004
2022.01.01 (기초자본)	2,875,800,000	95,443,802,779	176,094,328,037	(83,530,194,692)	190,883,736,124	122,526,185,880	313,409,922,004
대체와 기타 변동에 따른 증가(감소), 자본	0	0	0	0	0	0	0
당기순이익(손실)	0	0	10,437,644,930	0	10,437,644,930	5,764,718,924	16,202,363,854
기타포괄손익-공정가치 측정 금융자산 평가손익	0	0	(1,045,868,730)	2,141,750,898	1,095,882,168	0	1,095,882,168
순확정급여부채의 재측정요소	0	0	67,105,511	0	67,105,511	64,086,677	131,192,188
해외사업장환산손익	0	0	0	41,112,454	41,112,454	42,113,219	83,225,673
소유주에 대한 배분으로 인식된 배당금	0	0	(443,522,600)	0	(443,522,600)	(462,150,800)	(905,673,400)
연결대상범위의 변동	0	0	0	0	0	0	0
자기주식 거래로 인한 증감	0	0	0	(2,752,954,500)	(2,752,954,500)	0	(2,752,954,500)
자본 증가(감소) 합계	0	0	9,015,359,111	(570,091,148)	8,445,267,963	5,408,768,020	13,854,035,983
2022.12.31 (기말자본)	2,875,800,000	95,443,802,779	185,109,687,148	(84,100,285,840)	199,329,004,087	127,934,953,900	327,263,957,987
2023.01.01 (기초자본)	2,875,800,000	95,443,802,779	185,109,687,148	(84,100,285,840)	199,329,004,087	127,934,953,900	327,263,957,987
대체와 기타 변동에 따른 증가(감소), 자본	0	0	0	0	0	0	0
당기순이익(손실)	0	0	6,080,379,157	0	6,080,379,157	4,554,393,026	10,634,772,183
기타포괄손익-공정가치 측정 금융자산 평가손익	0	0	0	389,324,284	389,324,284	96,846,480	486,170,764
순확정급여부채의 재측정요소	0	0	(252,624,497)	0	(252,624,497)	(232,648,523)	(485,273,020)
해외사업장환산손익	0	0	0	27,793,453	27,793,453	28,470,004	56,263,457
소유주에 대한 배분으로 인식된 배당금	0	0	(433,190,600)	0	(433,190,600)	(462,150,800)	(895,341,400)
연결대상범위의 변동	0	0	0	0	0	0	0
자기주식 거래로 인한 증감	0	0	0	(7,247,032,150)	(7,247,032,150)	0	(7,247,032,150)
자본 증가(감소) 합계	0	0	5,394,564,060	(6,829,914,413)	(1,435,350,353)	3,984,910,187	2,549,559,834
2023.12.31 (기말자본)	2,875,800,000	95,443,802,779	190,504,251,208	(90,930,200,253)	197,893,653,734	131,919,864,087	329,813,517,821

2-4. 연결 현금흐름표

연결 현금흐름표

제 53 기 2023.01.01 부터 2023.12.31 까지

제 52 기 2022.01.01 부터 2022.12.31 까지

제 51 기 2021.01.01 부터 2021.12.31 까지

(단위 : 원)

	제 53 기	제 52 기	제 51 기
영업활동현금흐름	22,867,937,431	18,273,985,230	33,191,534,150
당기순이익(손실)	10,634,772,183	16,202,363,854	22,972,218,582
당기순이익조정을 위한 가감	23,031,722,608	18,084,144,250	21,104,254,117
영업활동으로 인한 자산 부채의 변동	(12,101,828,985)	(13,606,196,720)	(3,165,101,072)
이자수취	3,405,074,258	1,446,436,261	813,805,818
이자지급(영업)	(685,081,445)	(543,965,785)	(348,959,794)
배당금수취(영업)	482,605,500	166,005,000	166,005,000
법인세환급(납부)	(1,899,326,688)	(3,474,801,630)	(8,350,688,501)
투자활동현금흐름	(26,492,924,249)	(31,310,939,327)	(68,593,598,765)
단기금융상품의 처분	122,782,089,388	177,435,300,000	57,700,000,000
단기금융상품의 취득	(107,758,679,757)	(167,965,709,631)	(83,850,000,000)
장기금융상품의 취득	(10,000,000,000)	0	0
비유동당기손익인식금융자산의 취득	(105,000,000)	(330,000,000)	0
비유동매도가능금융자산의 처분	0	1,756,965,874	0
비유동매도가능금융자산의 취득	0	0	(4,436,004,500)
이자지급	(952,339,535)	(505,524,273)	0
정부보조금의 수취	0	13,636,364	18,818,208
유형자산의 처분	47,346,978	38,144,291	70,675,618
유형자산의 취득	(30,275,217,222)	(41,802,654,470)	(38,115,234,770)
무형자산의 취득	(222,160,417)	(65,535,152)	(165,899,805)
투자부동산의 취득	0	(14,000,000)	0
임차보증금의 감소	17,020,316	139,015,622	142,279,921
임차보증금의 증가	(25,984,000)	(10,577,952)	(10,612,834)

	제 53 기	제 52 기	제 51 기
연결실체의 변동으로 인한 현금유입	0	0	52,379,397
재무활동현금흐름	6,039,658,006	(3,760,766,833)	34,127,588,743
단기차입금의 증가	56,840,175,016	19,076,001,541	17,414,906,279
단기차입금의 상환	(40,812,675,016)	(5,707,001,541)	(901,348,839)
유동성장기부채의 감소	0	(10,432,260,000)	(636,500,000)
장기차입금의 증가	0	0	22,955,000,000
임대보증금의 증가	858,172,855	0	0
금융리스부채의 지급	(2,404,156,389)	(3,039,423,923)	(3,799,340,287)
자기주식의 취득으로 인한 현금의 유출	(7,247,032,150)	(2,752,954,500)	0
배당금지급	(1,194,826,310)	(905,128,410)	(905,128,410)
현금및현금성자산에 대한 환율변동효과	(50,461,432)	(65,638,281)	225,020,788
현금및현금성자산의순증가(감소)	2,364,209,756	(16,863,359,211)	(1,049,455,084)
기초현금및현금성자산	13,656,176,160	30,519,535,371	31,568,990,455
기말현금및현금성자산	16,020,385,916	13,656,176,160	30,519,535,371

3. 연결재무제표 주석

제 53(당)기 2023년 12월 31일 현재

제 52(전)기 2022년 12월 31일 현재

샘표주식회사와 그 종속기업

1. 연결대상회사의 일반사항

샘표주식회사(이하 "지배기업")와 연결재무제표 작성대상 종속기업(이하 지배기업과 종속기업을 일괄하여 "연결회사")의 일반적인 사항은 다음과 같습니다.

(1) 지배기업의 개요

지배기업은 1946년 8월 20일에 설립되었으며, 1971년 12월 9일 식품제조, 가공, 판매업, 무역업 등을 주 영업목적으로 '샘표식품공업주식회사'로 법인설립 등기를 하였습니다. 당사는 1976년 6월 29일 발행주식을 한국거래소가 개설한 유가증권 시장에 상장한 주권상장법인으로 1998년 8월 28일 '샘표식품주식회사'로 상호를 변경하였습니다. 또한, 지배기업은 2016년 2월 23일자 이사회결의 및 2016년 5월 30일 개최된 주주총회 승인에 의해 2016년 7월 1일을 분할기일로 하여 투자부문과 사업부문을 인적분할의 방법으로 분할하였습니다. 분할종속회사인 지배기업은 '샘표식품주식회사'에서 '샘표주식회사'로 사명을 변경하였으며, 자회사관리 등을 담당하는 지주회사의 역할을 수행하고 있습니다. 당기말 현재 지배기업의 주요 주주의 구성은 다음과 같습니다.

주주명	주식수(주)	지분율
박진선	979,128	34.05%
박용학	189,312	6.58%
고계원	99,796	3.47%
고영진	95,851	3.33%
(주)명진포장	14,497	0.50%
박준기	9,300	0.32%
박용주	3,596	0.13%
박현기	895	0.03%
이수진	654	0.02%
자기주식(★1)	860,332	29.92%
기타	622,439	21.64%
합계	2,875,800	100.00%

(*1) 주주명부기준으로 기재한 것입니다.

(2) 당기말 현재 연결대상 종속기업 현황은 다음과 같습니다.

종속기업명	구분	업종	소재지	결산월일	유효지분율 (*)
샘표식품(주)	자회사	식품제조	한국	12월 31일	49.4%
양포식품(주)	자회사	식품제조	한국	12월 31일	87.5%
(주)샘표아이에스피	자회사	판매용역	한국	12월 31일	100.0%
조치원식품(주)	자회사	인적용역	한국	12월 31일	96.3%
SEMPIO FOOD SERVICES, INC.	손자회사	식품판매	미국	12월 31일	49.4%
선부(상해)상무유한공사	손자회사	식품판매	중국	12월 31일	49.4%

(*) 손자회사는 지배기업이 49.4%의 지분을 보유하고 있는 샘표식품주식회사가 100%의 지분을 보유하고 있으므로 49.4%로 유효지분율을 표시하였습니다.

(3) 당기말과 전기말 현재 연결재무제표 작성대상 종속기업의 주요 재무현황(내부거래 제거하기 전)은 다음과 같습니다.

① 요약 재무상태

㉠ 자회사

(단위: 천원)								
구분	당기말				전기말			
	샘표식품(주) (*)	양포식품(주)	(주)샘표 아이에스피	조치원식품(주)	샘표식품(주) (*)	양포식품(주)	(주)샘표 아이에스피	조치원식품(주)
유동자산	163,554,810	2,427,293	3,809,473	599,986	162,915,218	4,113,036	3,975,375	606,678
비유동자산	203,154,929	4,495,638	497,680	3,912,877	187,371,289	4,838,884	394,901	584,726
자산(계)	366,709,739	6,922,931	4,307,154	4,512,863	350,286,507	8,951,919	4,370,276	1,191,404
유동부채	124,555,006	1,095,831	3,106,801	76,358	93,574,013	3,352,314	2,905,089	55,775
비유동부채	5,679,357	771,815	32,526	717,105	29,357,688	711,808	22,526	30,817
부채(계)	130,234,364	1,867,646	3,139,326	793,464	122,931,701	4,064,123	2,927,615	86,592
자본금	2,284,143	300,000	100,000	600,000	2,284,143	300,000	100,000	600,000
자본잉여금	96,614,542	116,163	-	-	96,614,542	116,163	-	-
이익잉여금	138,228,522	4,639,122	1,067,827	478,132	129,164,217	4,471,634	1,342,661	504,812
기타자본구성요소	(651,832)	-	-	2,641,268	(708,096)	-	-	-
자본(계)	236,475,376	5,055,284	1,167,827	3,719,400	227,354,806	4,887,797	1,442,661	1,104,812

(*1) 샘표식품(주)에 대한 재무현황은 샘표식품주식회사와 그 종속기업의 연결재무제표를 기준으로 기재한 것입니다.

㉞ 손자회사

(단위: 천원)				
구분	당기말		전기말	
	SEMPIO FOOD SERVICES, INC.	선부(상해)상무 유한공사	SEMPIO FOOD SERVICES, INC.	선부(상해)상무 유한공사
유동자산	9,706,578	820,210	10,318,856	914,797
비유동자산	24,028,993	13,842	23,593,198	40,713
자산(계)	33,735,571	834,053	33,912,053	955,510
유동부채	28,627,517	326,902	17,216,314	426,420
비유동부채	27,382	773,640	12,673,000	763,273
부채(계)	28,654,899	1,100,542	29,889,314	1,189,693
자본금	10,655,105	4,338,192	10,655,105	4,338,192
이익잉여금	(5,007,811)	(4,609,052)	(6,007,857)	(4,578,369)
기타자본구성요소	(566,623)	4,371	(624,509)	5,994
자본(계)	5,080,672	(266,489)	4,022,740	(234,183)

② 요약 경영성과

㉟ 자회사

(단위: 천원)								
구분	당기				전기			
	샘표식품(주) (*1)	양포식품(주)	(주)샘표 아이에스피	조치원식품(주)	샘표식품(주) (*1)	양포식품(주)	(주)샘표 아이에스피	조치원식품(주)
매출액	383,426,041	10,744,436	21,370,116	637,140	371,198,281	11,259,940	20,411,824	562,186
영업이익(손실)	9,846,452	196,158	(60,714)	(48,155)	11,131,354	269,711	555,568	(11,264)
당기순이익(손실)	10,428,343	204,124	225,166	(26,680)	13,100,985	323,131	533,276	4,008
기타포괄이익(손실)	(394,455)	(36,636)	-	2,641,268	212,405	(10,237)	-	-
총포괄이익(손실)	10,033,888	167,488	225,166	2,614,588	13,313,390	312,895	533,276	4,008

(*1) 샘표식품(주)에 대한 재무현황은 샘표식품주식회사와 그 종속기업의 연결재무제표를 기준으로 기재한 것입니다.

㉔ 손자회사

(단위: 천원)				
구분	당기		전기	
	SEMPIO FOOD SERVICES, INC.	선부(상해)상무 유한공사	SEMPIO FOOD SERVICES, INC.	선부(상해)상무 유한공사
매출액	22,864,888	1,588,398	21,632,520	1,952,364
영업이익	1,466,893	7,632	1,265,557	80,863
당기순이익	1,000,046	(30,683)	2,172,486	6,556
기타포괄손익	57,886	(1,623)	80,653	2,573
총포괄손익	1,057,932	(32,306)	2,253,139	9,129

③ 요약 현금흐름

㉔ 자회사

(단위: 천원)								
구분	당기				전기			
	샘표식품(주) (*1)	양포식품(주)	(주)샘표 아이에스피	조치원식품(주)	샘표식품(주) (*1)	양포식품(주)	(주)샘표 아이에스피	조치원식품(주)
영업활동으로 인한 현금흐름	20,514,645	1,003,126	174,075	(50,062)	15,172,925	1,260,247	722,537	45,029
투자활동으로 인한 현금흐름	(31,577,717)	(22,759)	243,857	100,000	(31,135,284)	(250,116)	(550,609)	(100,000)
재무활동으로 인한 현금흐름	13,499,562	(771,000)	(500,000)	-	(839,482)	(1,006,000)	(200,000)	-
환율변동효과	(50,461)	-	-	-	(65,300)	-	-	-
현금의 증가	2,386,029	209,367	(82,068)	49,938	(16,867,142)	4,131	(28,072)	(54,971)
기초의 현금	12,736,367	7,736	625,679	19,136	29,603,509	3,604	653,751	74,106
기말의 현금	15,122,396	217,102	543,611	69,074	12,736,367	7,736	625,679	19,136

(*1) 샘표식품(주)에 대한 재무현황은 샘표식품주식회사와 그 종속기업의 연결재무제표를 기준으로 기재한 것입니다.

㉔ 손자회사

(단위: 천원)				
구분	당기		전기	
	SEMPIO FOOD SERVICES, INC.	선부(상해)상무 유한공사	SEMPIO FOOD SERVICES, INC.	선부(상해)상무 유한공사
영업활동으로 인한 현금흐름	604,799	(15,662)	4,246,489	(43,706)
투자활동으로 인한 현금흐름	(825,109)	2,405	(3,531,152)	(10,578)
재무활동으로 인한 현금흐름	15,132	(1,474)	(1,199,438)	(41,808)
현금및현금성자산의 순증감	(205,178)	(14,731)	(484,101)	(96,091)
기초 현금및현금성자산	1,227,938	724,389	1,634,965	846,311
외화표시 현금및현금성자산의 환율변동효과	(6,625)	(2,337)	77,073	(25,831)
기말 현금및현금성자산	1,016,134	707,321	1,227,938	724,389

(4) 비지배지분에 대한 정보

연결회사에 포함된 비지배지분이 중요한 종속기업의 당기손익 및 자본 중 비지배지분에 배분된 당기순손익 및 누적비지배 지분은 다음과 같습니다.

(단위: 천원)						
구분	비지배 지분율(%)	기초 누적 비지배지분	비지배지분에 배분된 당기순손익	비지배지분에 배분된 기타포괄손익	비지배지분에 배분된 배당금	기말 누적 비지배지분
샘표식품(주)	50.6%	127,311,174	4,535,039	(199,599)	(462,151)	131,184,462
양포식품(주)	12.5%	583,270	20,333	(4,580)	-	599,024
조치원식품(주)	3.7%	40,510	(978)	96,846	-	136,378
합계		127,934,954	4,554,393	(107,332)	(462,151)	131,919,864

2. 재무제표 작성기준 및 유의적 회계정책

2.1 재무제표 작성기준

연결회사의 재무제표는 한국채택국제회계기준(이하 기업회계기준)에 따라 작성되었습니다. 한국채택국제회계기준은 국제회계기준위원회("IASB")가 발표한 기준서와 해석서 중대한민국이 채택한 내용을 의미합니다.

한국채택국제회계기준은 재무제표 작성 시 중요한 회계추정의 사용을 허용하고 있으며, 회계정책을 적용함에 있어 경영진의 판단을 요구하고 있습니다. 보다 복잡하고 높은 수준의 판단이 필요한 부분이나 중요한 가정 및 추정이 필요한 부분은 주석3에서 설명하고 있습니다.

2.2 회계정책과 공시의 변경

2.2.1 연결회사가 채택한 제·개정 기준서 및 해석서

연결회사는 2023년 1월 1일로 개시하는 회계기간부터 다음의 제·개정 기준서 및 해석서를 신규로 적용하였습니다.

(1) 기업회계기준서 제1001호 '재무제표 표시' 개정 - '회계정책'의 공시

중요한 회계정책 정보를 정의하고 이를 공시하도록 하였습니다. 동 개정사항이 연결회사의 재무제표에 미치는 중요한 영향은 없습니다.

(2) 기업회계기준서 제1001호 '재무제표 표시' 개정 - 행사가격 조정 조건이 있는 금융부채 평가손익 공시

발행자의 주가 변동에 따라 행사가격이 조정되는 조건이 있는 금융상품의 전부나 일부가 금융부채로 분류되는 경우 그 금융부채의 장부금액과 관련 손익을 공시하도록 하였습니다. 동 개정사항이 연결회사의 재무제표에 미치는 중요한 영향은 없습니다.

(3) 기업회계기준서 제1008호 '회계정책, 회계추정의 변경 및 오류' 개정 - '회계추정'의 정의

회계추정을 정의하고, 회계정책의 변경과 구별하는 방법을 명확히 하였습니다. 동 개정사항이 연결회사의 재무제표에 미치는 중요한 영향은 없습니다.

(4) 기업회계기준서 제1012호 '법인세' 개정 - 단일거래에서 생기는 자산과 부채에 대한 이연법인세

자산 또는 부채가 최초로 인식되는 거래의 최초 인식 예외 요건에 거래시점 동일한 가산할 일시적차이와 차감할 일시적차이를 발생시키지 않는 거래라는 요건을 추가하였습니다. 동 개정사항이 연결회사의 재무제표에 미치는 중요한 영향은 없습니다.

(5) 기업회계기준서 제1012호 '법인세' - '국제조세개혁 - 필라2 모범규칙'

개정 기준은 다국적기업의 국제조세를 개혁하는 필라2 모범규칙을 반영하는 법률의 시행으로 생기는 이연법인세 회계처리를 일시적으로 완화하고 이와 관련된 당기법인세 효과 등에 대한 공시를 요구하고 있습니다. 동 개정사항이 연결회사의 재무제표에 미치는 중요한 영향은 없습니다.

2.2.2 연결회사가 적용하지 않은 제·개정 기준서 및 해석서

보고기간말 현재 제정·공표되었으나 2023년 1월 1일 이후 시작하는 회계기간에 시행일이 도래하지 아니하였고, 연결회사가 조기 적용하지 아니한 제·개정 기업회계기준서 및 해석서는 다음과 같습니다.

(1) 기업회계기준서 제1001호 '재무제표 표시' 개정 - 부채의 유동/비유동 분류

보고기간말 현재 존재하는 실질적인 권리에 따라 유동 또는 비유동으로 분류되며, 부채의 결제를 연기할 수 있는 권리의 행사가능성이나 경영진의 기대는 고려하지 않습니다. 또한, 부채의 결제에 자기지분상품의 이전도 포함되나, 복합금융상품에서 자기

지분상품으로 결제하는 옵션이 지분상품의 정의를 충족하여 부채와 분리하여 인식된 경우는 제외됩니다. 동 개정사항은 2024년 1월 1일 이후 시작하는 회계연도부터 적용하며, 조기적용이 허용됩니다. 연결회사는 동 개정으로 인해 재무제표에 중요한 영향은 없을 것으로 예상하고 있습니다.

(2) 기업회계기준서 제1007호 '현금흐름표', 기업회계기준서 제1107호 '금융상품: 공시' 개정 - 공급자금융약정에 대한 정보 공시

공급자금융약정을 적용하는 경우, 재무제표이용자가 공급자금융약정이 기업의 부채와 현금흐름 그리고 유동성위험 익스포저에 미치는 영향을 평가할 수 있도록 공급자금융약정에 대한 정보를 공시해야 합니다. 동 개정사항은 2024년 1월 1일 이후 시작하는 회계연도부터 적용되며, 조기적용이 허용됩니다. 연결회사는 동 개정으로 인해 재무제표에 중요한 영향은 없을 것으로 예상하고 있습니다.

(3) 기업회계기준서 제1116호 '리스' 개정 - 판매후리스에서 생기는 리스부채

판매후리스에서 생기는 리스부채를 후속적으로 측정할 때 판매자-리스이용자가 보유하는 사용권 관련 손익을 인식하지 않는 방식으로 리스료나 수정리스료를 산정합니다. 동 개정사항은 2024년 1월 1일 이후 시작하는 회계연도부터 적용되며, 조기적용이 허용됩니다. 연결회사는 동 개정으로 인해 재무제표에 중요한 영향은 없을 것으로 예상하고 있습니다.

(4) 기업회계기준서 제1001호 '재무제표 표시' 개정 - '가상자산 공시'

가상자산을 보유하는 경우, 가상자산을 고객을 대신하여 보유하는 경우, 가상자산을 발행한 경우의 추가 공시사항을 규정하고 있습니다. 동 개정사항은 2024년 1월 1일 이후 시작하는 회계연도부터 적용되며, 조기적용이 허용됩니다. 연결회사는 동 개정으로 인해 재무제표에 중요한 영향은 없을 것으로 예상하고 있습니다.

2.3 연결

연결회사는 기업회계기준서 제1110호 '연결재무제표'에 따라 연결재무제표를 작성하고 있습니다.

(1) 종속기업

종속기업은 지배기업이 지배하고 있는 모든 기업입니다. 연결회사가 투자한 기업에 관여해서 변동이익에 노출되거나 변동이익에 대한 권리가 있고, 투자한 기업에 대해 자신의 힘으로 그러한 이익에 영향을 미칠 능력이 있는 경우, 해당 기업을 지배한다고 판단합니다. 종속기업은 연결회사가 지배하게 되는 시점부터 연결재무제표에 포함되며, 지배력을 상실하는 시점부터 연결재무제표에서 제외됩니다.

연결회사의 사업결합은 취득법으로 회계처리 됩니다. 이전대가는 취득일의 공정가치로 측정하고, 사업결합으로 취득한 식별가능한 자산·부채 및 우발부채는 취득일의 공정가치로 최초 측정하고 있습니다. 연결회사는 청산 시 순자산의 비례적 몫을 제공하는 비지배지분을 사업결합 건별로 판단하여 피취득자의 순자산 중 비례적 지분 또는 공정가치로 측정합니다. 그밖의 비지배지분은 다른 기준서의 요구사항이 없다면 공정가치로 측정합니다. 취득관련 원가는 발생 시 당기비용으로 인식됩니다.

영업권은 이전대가, 피취득자에 대한 비지배지분의 금액과 취득자가 이전에 보유하고 있던 피취득자에 대한 지분의 취득일의 공정가치 합계액이 취득한 식별가능한 순자산을 초과하는 금액으로 인식됩니다. 이전대가 등이 취득한 종속기업 순자산의 공정가액보다 작다면, 그 차액은 당기손익으로 인식됩니다.

연결회사 내의 기업간에 발생하는 거래로 인한 채권, 채무의 잔액, 수익과 비용 및 미 실현이익 등은 제거됩니다. 또한 종속기업의 회계정책은 연결회사에서 채택한 회계정책을 일관성 있게 적용하기 위해 차이가 나는 경우 수정됩니다.

지배력의 상실을 발생시키지 않는 비지배지분과의 거래는 비지배지분의 조정금액과 지급 또는 수취한 대가의 공정가치의 차이를 지배기업의 소유주에게 귀속되는 자본으로 직접 인식합니다.

연결회사가 종속기업에 대해 지배력을 상실하는 경우, 보유하고 있는 해당 기업의 잔여 지분은 동 시점에 공정가치로 재측정되며, 관련 차액은 당기손익으로 인식됩니다.

(2) 관계기업

관계기업은 연결회사가 유의적 영향력을 보유하는 기업이며, 관계기업 투자는 최초에 취득원가로 인식하며 지분법을 적용합니다. 연결회사와 관계기업 간의 거래에서 발생한 미실현이익은 연결회사의 관계기업에 대한 지분에 해당하는 부분만큼 제거됩니다. 또한 관계기업 투자에 대한 객관적인 손상의 징후가 있는 경우 관계기업 투자의 회수가능액과 장부금액과의 차이는 손상차손으로 인식됩니다.

(3) 공동약정

둘 이상의 당사자들이 공동지배력을 보유하는 공동약정은 공동영업 또는 공동기업으로 분류됩니다. 공동영업자는 공동영업의 자산과 부채에 대한 권리와 의무를 보유하며, 공동영업의 자산과 부채, 수익과 비용 중 자신의 몫을 인식합니다. 공동기업참여자는 공동기업의 순자산에 대한 권리를 가지며, 지분법을 적용합니다.

2.4 외화환산

(1) 기능통화와 표시통화

연결회사는 연결회사 내 개별기업의 재무제표에 포함되는 항목들을 각각의 영업활동이 이뤄지는 주된 경제 환경에서의 통화("기능통화")를 적용하여 측정하고 있습니다. 지배기업의 기능통화는 대한민국 원화이며, 연결재무제표는 대한민국 원화로 표시되어 있습니다.

(2) 외화거래와 보고기간말의 환산

외화거래는 거래일의 환율 또는 재측정되는 항목인 경우 평가일의 환율을 적용한 기능통화로 인식됩니다. 외화거래의 결제나 화폐성 외화 자산·부채의 환산에서 발생하는 외환차이는 당기손익으로 인식됩니다. 다만, 조건을 충족하는 현금흐름위험회피나 순투자의 위험회피의 효과적인 부분과 관련되거나 보고기업의 해외사업장에 대한 순투자의 일부인 화폐성항목에서 생기는 손익은 기타포괄손익으로 인식합니다.

차입금과 관련된 외환차이는 손익계산서에 금융원가로 표시되며, 다른 외환차이는 기타수익 또는 기타비용에 표시됩니다.

비화폐성 금융자산·부채로부터 발생하는 외환차이는 공정가치 변동손익의 일부로 보아 당기손익-공정가치 측정 지분상품으로부터 발생하는 외환차이는 당기손익으로 기타포괄손익-공정가치 측정 지분상품의 외환차이는 기타포괄손익에 포함하여 인식됩니다.

2.5 금융자산

(1) 분류

연결회사는 다음의 측정 범주로 금융자산을 분류합니다.

- 당기손익-공정가치 측정 금융자산
- 기타포괄손익-공정가치 금융자산
- 상각후원가 측정 금융자산

금융자산은 금융자산의 관리를 위한 사업모형과 금융자산의 계약상 현금흐름 특성에 근거하여 분류합니다.

공정가치로 측정하는 금융자산의 손익은 당기손익 또는 기타포괄손익으로 인식합니다. 채무상품에 대한 투자는 해당 자산을 보유하는 사업모형에 따라 그 평가손익을 당기손익 또는 기타포괄손익으로 인식합니다. 연결회사는 금융자산을 관리하는 사업모형을 변경하는 경우에만 채무상품을 재분류합니다.

단기매매항목이 아닌 지분상품에 대한 투자는 최초 인식시점에 후속적인 공정가치 변동을 기타포괄손익으로 표시할 것을 지정하는 취소불가능한 선택을 할 수 있습니다. 지정되지 않은 지분상품에 대한 투자의 공정가치 변동은 당기손익으로 인식합니다.

(2) 측정

연결회사는 최초 인식시점에 금융자산을 공정가치로 측정하며, 당기손익-공정가치 측정 금융자산이 아닌 경우에 해당 금융자산의 취득과 직접 관련되는 거래원가는 공정가치에 가산합니다. 당기손익-공정가치 측정 금융자산의 거래원가는 당기손익으로 비용처리합니다.

내재파생상품을 포함하는 복합계약은 계약상 현금흐름이 원금과 이자로만 구성되어 있는지를 결정할 때 해당 복합계약 전체를 고려합니다.

① 채무상품

금융자산의 후속적인 측정은 금융자산의 계약상 현금흐름 특성과 그 금융자산을 관리하는 사업모형에 근거합니다. 연결회사는 채무상품을 다음의 세 범주로 분류합니다.

(가) 상각후원가

계약상 현금흐름을 수취하기 위해 보유하는 것이 목적인 사업모형 하에서 금융자산을 보유하고, 계약상 현금흐름이 원리금만으로 구성되어 있는 자산은 상각후원가로 측정합니다. 상각후원가로 측정하는 금융자산으로서 위험회피관계의 적용 대상이 아닌 금융자산의 손익은 해당 금융자산을 제거하거나 손상할 때 당기손익으로 인식합니다. 유효이자율법에 따라 인식하는 금융자산의 이자수익은 '금융수익'에 포함됩니다.

(나) 기타포괄손익-공정가치 측정 금융자산

계약상 현금흐름의 수취와 금융자산의 매도 둘 다를 통해 목적을 이루는 사업모형 하에서 금융자산을 보유하고, 계약상 현금흐름이 원리금만으로 구성되어 있는 금융자산은 기타포괄손익-공정가치로 측정합니다. 손상차손(환입)과 이자수익 및 외환손익을 제외하고는, 공정가치로 측정하는 금융자산의 평가손익은 기타포괄손익으로 인식합니다. 금융자산을 제거할 때에는 인식한 기타포괄손익누계액을 자본에서 당기손익으로 재분류합니다. 유효이자율법에 따라 인식하는 금융자산의 이자수익은 '금융수익'에 포함됩니다. 외환손익은 '기타수익 또는 기타비용'으로 표시하고 손상차손은 '기타 비용'으로 표시합니다.

(다) 당기손익-공정가치측정 금융자산

상각후원가 측정이나 기타포괄손익-공정가치 측정 금융자산이 아닌 채무상품은 당기손익-공정가치로 측정됩니다. 위험회피관계가 적용되지 않는 당기손익-공정가치 측정 채무상품의 손익은 당기손익으로 인식하고 발생한 기간에 손익계산서에 '기타수익 또는 기타비용'으로 표시합니다.

② 지분상품

연결회사는 모든 지분상품에 대한 투자를 후속적으로 공정가치로 측정합니다. 공정가치 변동을 기타포괄손익으로 표시할 것을 선택한 장기적 투자목적 또는 전략적 투자목적의 지분상품에 대해 기타포괄손익으로 인식한 금액은 해당 지분상품을 제거할 때에도 당기손익으로 재분류하지 않습니다. 이러한 지분상품에 대한 배당수익은 연결회사가 배당을 받을 권리가 확정된 때 '금융수익'으로 당기손익으로 인식합니다.

당기손익-공정가치로 측정하는 금융자산의 공정가치 변동은 손익계산서에 '기타수익 또는 기타비용'으로 표시합니다. 기타포괄손익-공정가치로 측정하는 지분상품에 대한 손상차손(환입)은 별도로 구분하여 인식하지 않습니다.

(3) 손상

연결회사는 미래전망정보에 근거하여 상각후원가로 측정하거나 기타포괄손익-공정가치로 측정하는 채무상품에 대한 기대신용손실을 평가합니다. 손상 방식은 신용위험의 유의적인 증가 여부에 따라 결정됩니다. 단, 매출채권 및 리스채권에 대해 연결회사는 채권의 최초 인식시점부터 전체기간 기대신용손실을 인식하는 간편법을 적용합니다.

(4) 인식과 제거

금융자산의 정형화된 매입 또는 매도는 매매일에 인식하거나 제거합니다. 금융자산은 현금흐름에 대한 계약상 권리가 소멸하거나 금융자산을 양도하고 소유에 따른 위험과 보상의 대부분을 이전한 경우에 제거됩니다.

연결회사가 금융자산을 양도한 경우라도 채무자의 채무불이행시의 소구권 등으로 양도한 금융자산의 소유에 따른 위험과 보상의 대부분을 연결회사가 보유하는 경우에는 이를 제거하지 않고 그 양도자산 전체를 계속하여 인식하되, 수취한 대가를 금융부채로 인식합니다. 해당 금융부채는 재무상태표에 '차입금'으로 분류하고 있습니다.

(5) 금융상품의 상계

금융자산과 부채는 인식한 자산과 부채에 대해 법적으로 집행가능한 상계권리를 현재 보유하고 있고, 순액으로 결제하거나 자산을 실현하는 동시에 부채를 결제할 의도를 가지고 있을 때 상계하여 재무상태표에 순액으로 표시합니다. 법적으로 집행가능한 상계권리는 미래사건에 좌우되지 않으며, 정상적인 사업과정의 경우와 채무불이행의 경우 및 지급불능이나 파산의 경우에도 집행가능한 것을 의미합니다.

2.6 매출채권

매출채권은 최초에 공정가치로 인식되고 후속적으로 유효이자율법을 적용한 상각후 원가에 손실충당금을 차감하여 측정됩니다.

2.7 재고자산

재고자산의 단위원가로 제품, 재공품 및 원재료는 총평균법, 미착원재료는 개별법으로 결정하고 있으며 매입원가, 전환원가 및 재고자산을 현재의 장소에 이르게 하는데 발생한 기타 모든 원가를 포함하여 취득원가를 산정하고 있습니다.

재고자산의 판매에 따른 수익을 인식하는 기간에 재고자산의 장부금액을 매출원가로 인식하고 있습니다. 재고자산은 각 항목별로 취득원가와 순실현가능가치 중 낮은 금액으로 측정하고 있습니다.

재고자산을 순실현가치로 감액한 평가손실과 모든 감모손실은 감액이나 감모가 발생한 기간에 비용으로 인식하고 있으며, 재고자산의 순실현가치의 상승으로 인한 재고자산평가손실의 환입은 환입이 발생한 기간의 비용으로 인식된 재고자산의 매출원가에서 차감하고 있습니다.

2.8 유형자산

유형자산은 원가에서 감가상각누계액과 손상차손누계액을 차감하여 표시됩니다. 역사적 원가는 자산의 취득에 직접적으로 관련된 지출을 포함합니다.

토지를 제외한 자산은 취득원가에서 잔존가치를 제외하고, 다음의 추정 경제적 내용연수에 걸쳐 정액법으로 상각됩니다.

과 목	추정 내용연수
건물	18년 ~ 60년
구축물	4년 ~ 60년
기계장치	2년 ~ 10년
공기구비품	2년 ~ 10년
차량운반구	2년 ~ 10년

유형자산의 감가상각방법과 잔존가치 및 경제적 내용연수는 매 회계연도 말에 재검토되고 필요한 경우 추정의 변경으로 조정됩니다.

2.9 투자부동산

임대수익이나 시세차익 또는 두 가지 모두를 얻기 위하여 보유하고 있는 부동산은 투자부동산으로 분류하고 있습니다. 투자부동산은 취득시 발생한 거래원가를 포함하여 최초 인식시점에 원가로 측정하며, 최초 인식 후에 원가에서 감가상각누계액과 손상차손누계액을 차감한 금액을 장부금액으로 표시하고 있습니다.

후속원가는 자산으로부터 발생하는 미래 경제적 효익이 유입될 가능성이 높으며, 그 원가를 신뢰성 있게 측정할 수 있는 경우에 한하여 자산의 장부금액에 포함하거나 적절한 경우 별도의 자산으로 인식하고 있으며, 후속지출에 의해 대체된 부분의 장부금액은 제거하고 있습니다. 한편, 일상적인 수선, 유지와 관련하여 발생하는 원가는 발생시점에 당기손익으로 인식하고 있습니다.

투자부동산 중 토지에 대해서는 감가상각을 하지 않으며, 토지를 제외한 투자부동산은 경제적 내용연수에 따라 20년을 적용하여 정액법으로 상각하고 있습니다.

투자부동산의 감가상각방법, 잔존가치 및 내용연수는 매 보고기간말에 재검토하고 이를 변경하는 것이 적절하다고 판단되는 경우 회계추정의 변경으로 회계처리하고 있습니다.

2.10 차입원가

적격자산을 취득 또는 건설하는데 발생한 차입원가는 해당 자산을 의도된 용도로 사용할 수 있도록 준비하는 기간 동안 자본화되고, 적격자산을 취득하기 위한 특정목적 차입금의 일시적 운용에서 발생한 투자수익은 당 회계기간 동안 자본화 가능한 차입원가에서 차감됩니다. 기타 차입원가는 발생기간에 비용으로 인식됩니다.

2.11 정부보조금

정부보조금은 보조금의 수취와 정부보조금에 부가된 조건의 준수에 대한 합리적인 확신이 있을 때 공정가치로 인식됩니다. 자산관련보조금은 자산의 장부금액을 계산할 때 차감하여 표시되며, 수익관련보조금은 이연하여 정부보조금의 교부 목적과 관련된 비용에서 차감하여 표시됩니다.

2.12 무형자산

내부적으로 창출한 무형자산인 소프트웨어 개발비는 기술적 실현가능성, 미래경제적 효익 등을 포함한 자산 인식요건이 충족된 시점 이후에 발생한 지출금액의 합계입니다. 회원권은 이용 가능 기간에 대하여 예측가능한 제한이 없으므로 내용연수가 한정되지 않아 상각되지 않습니다. 한정된 내용연수를 가지는 다음의 무형자산은 추정내용연수동안 정액법으로 상각됩니다.

과 목	추정 내용연수
상표권	5년
특허권	10년
소프트웨어	5년

2.13 비금융자산의 손상

영업권이나 내용연수가 비한정인 무형자산에 대하여는 매년, 상각대상 자산에 대하여는 자산손상을 시사하는 징후가 있을 때 손상검사를 수행하고 있습니다. 손상차손은 회수가능액(사용가치 또는 처분부대원가를 차감한 공정가치 중 높은 금액)을 초과하는 장부금액만큼 인식되고 영업권 이외의 비금융자산에 대한 손상차손은 매 보고기간말에 환입가능성이 검토됩니다.

2.14 매입채무와 기타 채무

매입채무와 기타 채무는 연결회사가 보고기간말 전에 재화나 용역을 제공받았으나 지급되지 않은 부채입니다. 해당 채무는 무담보이며, 보통 인식 후 30일 이내에 지급됩니다. 매입채무와 기타 채무는 지급기일이 보고기간 후 12개월 후가 아니라면 유동부채로 표시되었습니다. 해당 채무들은 최초에 공정가치로 인식되고 후속적으로 유효이자율법을 적용한 상각후원가로 측정됩니다.

2.15 금융부채

(1) 분류 및 측정

연결회사의 당기손익-공정가치 측정 금융부채는 단기매매목적의 금융상품입니다. 주로 단기간 내에 재매입할 목적으로 부담하는 금융부채는 단기매매금융부채로 분류됩니다. 또한, 위험회피회계의 수단으로 지정되지 않은 파생상품이나 금융상품으로부터 분리된 내재파생상품도 단기매매금융부채로 분류됩니다.

당기손익-공정가치 측정 금융부채, 금융보증계약, 금융자산의 양도가 제거조건을 충족하지 못하는 경우에 발생하는 금융부채를 제외한 모든 비파생금융부채는 상각후원가로 측정하는 금융부채로 분류되고 있으며, 재무상태표 상 "매입채무", "차입금" 및 "기타금융부채" 등으로 표시됩니다.

특정일에 의무적으로 상환해야 하는 우선주는 부채로 분류됩니다. 이러한 우선주에 대한 유효이자율법에 따른 이자비용은 다른 금융부채에서 인식한 이자비용과 함께 손익계산서 상 "금융원가"로 인식됩니다.

(2) 제거

금융부채는 계약상 의무가 이행, 취소 또는 만료되어 소멸되거나 기존 금융부채의 조건이 실질적으로 변경된 경우에 재무상태표에서 제거됩니다. 소멸하거나 제3자에게 양도한 금융부채의 장부금액과 지급한 대가(양도한 비현금자산이나 부담한 부채를 포함)의 차액은 당기손익으로 인식합니다.

2.16 충당부채

과거사건의 결과로 현재의무(법적의무 또는 의제의무)로서, 당해 의무를 이행하기 위하여 경제적효익을 갖는 자원이 유출될 가능성이 높으며, 당해 의무의 이행에 소요되는 금액을 신뢰성 있게 추정할 수 있는 경우에 충당부채를 인식하고 있습니다.

충당부채로 인식하는 금액은 관련된 사건과 상황에 대한 불가피한 위험과 불확실성을 고려하여 현재의무를 보고기간말에 이행하기 위하여 소요되는 지출에 대한 최선의 추정치입니다. 화폐의 시간가치 효과가 중요한 경우 충당부채는 의무를 이행하기 위하여 예상되는 지출액의 현재가치로 평가하고 있습니다.

충당부채를 결제하기 위해 필요한 지출액의 일부 또는 전부를 제3자가 변제할 것이 예상되는 경우 이행한다면 변제를 받을 것이 거의 확실하게 되는 때에 한하여 변제금액을 인식하고 별도의 자산으로 회계처리하고 있습니다.

매 보고기간말마다 충당부채의 잔액을 검토하고, 보고기간말 현재 최선의 추정치를 반영하여 조정하고 있습니다. 의무이행을 위하여 경제적효익이 내재된 자원이 유출될 가능성이 더 이상 높지 아니한 경우에는 관련 충당부채를 환입하고 있습니다.

2.17 당기법인세 및 이연법인세

법인세비용은 당기법인세와 이연법인세로 구성됩니다. 법인세는 기타포괄손익이나 자본에 직접 인식된 항목과 관련된 금액은 해당 항목에서 직접 인식하며, 이를 제외하고는 당기손익으로 인식됩니다.

법인세비용은 보고기간말 현재 제정됐거나 실질적으로 제정된 세법을 기준으로 측정됩니다.

경영진은 적용 가능한 세법 규정이 해석에 따라 달라질 수 있는 상황에 대하여 연결회사가 세무신고 시 적용한 세무정책에 대하여 주기적으로 평가하고 있습니다. 연결회사는 세무당국에 납부할 것으로 예상되는 금액에 기초하여 당기법인세비용을 인식합니다.

이연법인세는 자산과 부채의 장부금액과 세무기준액의 차이로 발생하는 일시적 차이에 대하여 장부금액을 회수하거나 결제할 때의 예상 법인세효과로 인식됩니다. 다만, 사업결합 이외의 거래에서 자산·부채를 최초로 인식할 때 발생하는 이연법인세자산과 부채는 그 거래가 회계이익이나 과세소득에 영향을 미치지 않는다면 인식되지 않습니다.

이연법인세자산은 차감할 일시적 차이가 사용될 수 있는 미래 과세소득의 발생가능성이 높은 경우에 인식됩니다.

종속기업, 관계기업 및 공동기업 투자지분과 관련된 가산할 일시적 차이에 대해 소멸시점을 통제할 수 있는 경우, 그리고 예측가능한 미래에 일시적 차이가 소멸하지 않을 가능성이 높은 경우를 제외하고 이연법인세부채를 인식하고 있습니다. 또한 이러한 자산으로부터 발생하는 차감할 일시적 차이에 대하여 일시적 차이가 예측가능한 미래에 소멸할 가능성이 높고 일시적 차이가 사용될 수 있는 과세소득이 발생할 가능성이 높은 경우에만 이연법인세자산을 인식하고 있습니다.

이연법인세자산과 부채는 법적으로 당기법인세자산과 당기법인세부채를 상계할 수 있는 권리를 연결회사가 보유하고 있으며, 동시에 이연법인세자산과 부채가 동일한 과세당국에 의해서 부과되는 법인세와 관련이 있으면서 순액으로 결제할 의도가 있는 경우에 상계됩니다.

2.18 종업원급여

(1) 퇴직급여

연결회사의 퇴직연금제도는 확정기여제도와 확정급여제도로 구분됩니다.

확정기여제도는 연결회사가 고정된 금액의 기여금을 별도 기금에 지급하는 퇴직연금 제도이며, 기여금은 종업원이 근무 용역을 제공했을 때 비용으로 인식됩니다.

확정급여제도는 확정기여제도를 제외한 모든 퇴직연금제도입니다. 일반적으로 확정 급여제도는 연령, 근속연수나 급여수준 등의 요소에 의하여 종업원이 퇴직할 때 지급 받을 퇴직연금급여의 금액이 확정됩니다. 확정급여제도와 관련하여 재무상태표에 계상된 부채는 보고기간말 현재 확정급여채무의 현재가치에서 사외적립자산의 공정가치를 차감한 금액입니다. 확정급여채무는 매년 독립된 보험계리인에 의해 예측단위 적립방식에 따라 산정되며, 확정급여채무의 현재가치는 그 지급시점과 만기가 유사한 우량회사채의 이자율로 기대미래현금유출액을 할인하여 산정됩니다. 한편, 순확정급여부채와 관련한 재측정요소는 기타포괄손익으로 인식됩니다

제도개정, 축소 또는 정산이 발생하는 경우, 과거근무원가 또는 정산으로 인한 손익은 당기손익으로 인식됩니다.

(2) 단기종업원급여

종업원이 관련 근무용역을 제공한 보고기간말부터 12개월 이내에 결제될 단기종업원급여는 근무용역과 교환하여 지급이 예상되는 금액을 근무용역이 제공된 때에 당기손익으로 인식하고 있습니다. 단기종업원급여는 할인하지 않은 금액으로 측정하고 있습니다.

종업원이 과거 근무용역의 결과 연결회사가 지급해야 할 법적의무 또는 의제의무가 있고, 그 채무금액을 신뢰성있게 추정할 수 있다면 이익분배금 및 상여금으로 지급이 예상되는 금액을 부채로 인식하고 있습니다.

2.19 수익인식

연결회사는 2018년 1월 1일부터 기준서 제1115호'고객과의 계약에서 생기는 수익'을 적용하였습니다.

수익은 재화의 판매, 자산의 사용에 대하여 받았거나 받을 대가의 공정가액으로 측정하고 매출에누리과 할인 및 환입은 수익금액에서 차감하고 있습니다.

재화의 소유에 따른 유의적인 위험과 보상이 구매자에게 이전되고, 판매된 재화의 소유권과 결부된 통상적 수준의 지속적인 관리상 관여와 효과적인 통제를 하지 않으며, 거래와 관련한 경제적효익의 유입가능성이 높고, 수익금액과 거래와 관련하여 발생했거나 발생할 원가 및 반품가능성을 신뢰성 있게 측정할 수 있을 때 수익을 인식하고 있습니다.

2.20 리스

① 리스이용자

연결회사는 계약의 약정시점에 계약 자체가 리스인지, 계약이 리스를 포함하는지를 판단합니다. 연결회사는 기초자산을 사용할 권리를 나타내는 사용권자산과 리스료를 지급할 의무를 나타내는 리스부채를 인식합니다. 다만 단기리스와 소액 기초자산리스의 경우 동 기준서의 예외규정을 선택할 수 있으며 연결회사는 이러한 리스에 대하여 다른 체계적인 기준이 리스이용자의 효익의 형태를 더 잘 나타내는 경우가 아니라면 정액 기준에 따라 비용으로 인식합니다.

리스부채는 리스개시일 현재 지급되지 않은 리스료의 현재가치로 측정됩니다. 리스의 내재이자율을 쉽게 산정할 수 있는 경우에는 그 이자율로 리스료를 할인하며 그 이자율을 쉽게 산정할 수 없는 경우에는 리스이용자의 증분차입이자율을 사용합니다.

리스개시일에 리스부채의 측정치에 포함되는 리스료는 다음 금액으로 구성됩니다.

- 고정리스료(실질적인 고정리스료를 포함하고 받을 리스 인센티브는 차감)
- 지수나 요율(이율)에 따라 달라지는 변동리스료. 처음에는 리스개시일의 지수나 요율(이율)을 사용하여 측정

- 잔존가치보증에 따라 리스이용자가 지급할 것으로 예상되는 금액
- 리스이용자가 매수선택권을 행사할 것이 상당히 확실한 경우에 그 매수선택권의 행사가격
- 리스기간이 리스이용자의 종료선택권 행사를 반영하는 경우에 그 리스를 종료하기 위하여 부담하는 금액

연결회사는 리스부채를 재무상태표에서 다른 부채와 구분하여 표시합니다. 연결회사는 리스개시일 후에 리스부채에 대한 이자를 반영하여 장부금액을 증액하거나 지급한 리스료를 반영하여 장부금액을 감액하여 리스부채를 측정합니다.

연결회사는 다음 중 어느 하나에 해당하는 경우에 리스부채를 재측정하고 관련된 사용권자산에 대해 상응하는 조정을 합니다.

- 리스기간에 변경이 있는 경우나 매수선택권의 행사에 대한 평가에 변동이 있는 경우, 수정 리스료를 수정 할인율로 할인하여 리스부채를 다시 측정합니다.
- 잔존가치보증에 따라 지급할 것으로 예상되는 금액에 변동이 있는 경우나 리스료를 산정할 때 사용한 지수나 요율(이율)의 변동으로 생기는 미래 리스료에 변동이 있는 경우, 수정 리스료를 최초 할인율로 할인하여 리스부채를 다시 측정합니다. 다만 리스료의 변동이 변동이자율의 변동으로 생긴 경우에는 그 이자율 변동을 반영하는 수정 할인율을 사용한다.

사용권자산은 리스부채의 최초 측정금액, 리스개시일이나 그 전에 지급한 리스료(받은 리스 인센티브는 차감), 리스이용자가 부담하는 리스개설직접원가로 구성되며, 후속적으로 원가에서 감가상각누계액과 손상차손누계액을 차감하여 측정합니다.

리스조건에서 요구하는 대로 기초자산을 해체하고 제거하거나, 기초자산이 위치한 부지를 복구하거나, 기초자산 자체를 복구할 때 리스이용자가 부담하는 원가의 추정치(다만 그 원가가 재고자산을 생산하기 위해 부담하는 것이 아니어야 한다)는 사용권자산에 포함되며 기업회계기준서 제1037호 '충당부채, 우발부채, 우발자산'을 적용하여 인식하고 측정합니다.

리스이용자는 리스개시일부터 사용권자산의 내용연수종료일과 리스기간 종료일 중 이른 날까지 사용권자산을 감가상각 합니다.

연결회사는 사용권자산을 재무상태표의 유형자산에 포함하여 표시하고 유형자산 주석에는 별도로 다른 유형자산과 구분하여 표시합니다.

연결회사는 사용권자산이 손상되었는지를 판단하고 식별되는 손상차손을 회계처리 하기 위하여 기업회계기준서 제1036호 '자산손상'을 적용합니다.

연결회사는 변동리스료(다만 지수나 요율(이율)에 따라 달라지는 변동리스료는 제외)는 사용권자산과 리스부채의 측정에 포함하지 않으며, 그러한 리스료는 변동리스료를 유발하는 사건 또는 조건이 생기는 기간에 당기손익으로 인식합니다.

실무적 간편법으로 리스이용자는 비리스요소를 리스요소와 분리하지 않고, 각 리스요소와 이에 관련되는 비리스요소를 하나의 리스요소로 회계처리하는 방법을 기초자산의 유형별로 선택할 수 있습니다.

② 리스제공자

연결회사는 각 리스를 운용리스 또는 금융리스로 분류합니다. 기초자산의 소유에 따른 위험과 보상의 대부분을 이전하는 리스는 금융리스로 분류하며 기초자산의 소유에 따른 위험과 보상의 대부분을 이전하지 않는 리스는 운용리스로 분류합니다.

연결회사가 중간리스제공자인 경우 연결회사는 상위리스와 전대리스를 두 개의 별도 계약으로 회계처리하고 있습니다. 연결회사는 기초자산이 아닌 상위리스에서 생기는 사용권자산에 따라 전대리스를 금융리스 또는 운용리스로 분류합니다.

연결회사는 정액 기준이나 다른 체계적인 기준으로 운용리스의 리스료를 수익으로 인식합니다. 다른 체계적인 기준이 기초자산의 사용으로 생기는 효익이 감소되는 형태를 더 잘 나타낸다면 연결회사는 그 기준을 적용합니다.

연결회사는 운용리스 체결과정에서 부담하는 리스개설직접원가를 기초자산의 장부 금액에 더하고 리스료 수익과 같은 기준으로 리스기간에 걸쳐 비용으로 인식합니다.

연결회사는 리스개시일에 금융리스에 따라 보유하는 자산을 재무상태표에 인식하고 그 자산을 리스순투자와 동일한 금액의 수취채권으로 표시하며 후속적으로 리스순투자 금액에 일정한 기간수익률을 반영하는 방식으로 리스기간에 걸쳐 금융수익을 인식합니다.

하나의 리스요소와 하나 이상의 추가 리스요소나 비리스요소를 포함하는 계약에서 리스제공자는 기업회계기준서 제1115호를 적용하여 계약 대가를 배분합니다.

2.21 재무제표 승인

연결회사의 재무제표는 2024년 2월 13일자로 이사회에서 승인되었으며, 정기주주총회에서 수정승인 될 수 있습니다.

3. 중요한 회계추정 및 가정

재무제표 작성에는 미래에 대한 가정 및 추정이 요구되며 경영진은 연결회사의 회계정책을 적용하기 위해 판단이 요구됩니다. 추정 및 가정은 지속적으로 평가되며, 과거 경험과 현재의 상황에 비추어 합리적으로 예측 가능한 미래의 사건을 고려하여 이루어집니다. 회계추정의 결과가 실제 결과와 동일한 경우는 드물 것이므로 중요한 조정을 유발할 수 있는 유의적인 위험을 내포하고 있습니다.

다음 회계연도에 자산 및 부채 장부금액의 조정에 영향을 미칠 수 있는 경영진 판단과 유의적 위험에 대한 추정 및 가정은 다음과 같습니다. 일부 항목에 대한 유의적인 판단 및 추정에 대한 추가적인 정보는 개별 주석에 포함되어 있습니다.

(1) 법인세

연결회사의 과세소득에 대한 법인세는 다양한 국가의 세법 및 과세당국의 결정을 적용하여 산정되므로 최종 세효과를 산정하는 데에는 불확실성이 존재합니다.

연결회사는 특정 기간동안 과세소득의 일정 금액을 투자, 임금증가 등에 사용하지 않았을 때 세법에서 정하는 방법에 따라 산정된 법인세를 추가로 부담합니다. 따라서, 해당 기간의 당기법인세와 이연법인세를 측정할 때 이에 따른 세효과를 반영하여야 하고, 이로 인해 연결회사가 부담할 법인세는 각 연도의 투자, 임금증가 등의 수준에 따라 달라지므로 최종 세효과를 산정하는 데에는 불확실성이 존재합니다.

(2) 금융상품의 공정가치

활성시장에서 거래되지 않는 금융상품의 공정가치는 원칙적으로 평가기법을 사용하여 결정됩니다. 연결회사는 보고기간말 현재 중요한 시장상황에 기초하여 다양한 평가기법의 선택 및 가정에 대한 판단을 하고 있습니다.

(3) 금융자산의 손상

금융자산의 손실충당금은 부도위험 및 기대손실률 등에 대한 가정에 기초하여 측정됩니다. 연결회사는 이러한 가정의 설정 및 손상모델에 사용되는 투입변수의 선정에 있어서 연결회사의 과거 경험, 현재 시장 상황, 재무보고일 기준의 미래전망정보 등을 고려하여 판단합니다.

(4) 순확정급여부채

순확정급여부채의 현재가치는 보험수리적방식에 의해 결정되는 다양한 요소들 특히 할인율의 변동에 영향을 받습니다.

(5) 수익인식

연결회사는 고객에게 제품 판매 후 고객이 반품할 것으로 예상되는 제품에 대하여 환불부채와 회수할 재화에 대한 권리를 인식하고 있습니다. 판매시점에 포트폴리오 수준에서 누적된 경험에 기초하여 기댓값 방법으로 반품율을 예측하고 있으며, 연결회사의 수익은 예측된 반품율의 변동에 영향을 받습니다.

(6) 리스

리스기간을 산정할 때에 경영진은 연장선택권을 행사하거나 종료선택권을 행사하지 않을 경제적 유인이 생기게 하는 관련되는 사실 및 상황을 모두 고려합니다. 연장선택권의 대상 기간(또는 종료선택권의 대상 기간)은 리스이용자가 연장선택권을 행사할 것(또는 행사하지 않을 것)이 상당히 확실한 경우에만 리스기간에 포함됩니다.

4. 사용제한 금융상품

당기말과 전기말 현재 사용제한 금융상품의 내역은 다음과 같습니다.

(단위: 천원)			
구분	당기말	전기말	사용제한내용
단기금융상품	-	7,576,410	자사주신탁 체결
	-	5,600,000	질권설정
장기금융상품	6,137,000	2,000	질권설정, 당좌개설보증금
합계	6,137,000	13,178,410	

5. 현금및현금성자산

(1) 당기말과 전기말 현재 현금및현금성자산의 구성내역은 다음과 같습니다.

(단위: 천원)		
구분	당기말	전기말
보유현금	9,836	10,444
요구불예금	10,030,715	8,065,483
외화예금	5,979,835	5,580,249
합계	16,020,386	13,656,176

(2) 당기와 전기 중 정부보조금 변동 내역은 다음과 같습니다.

(단위: 천원)		
구분	당기	전기
기초금액	-	-
수취액	521,099	1,119,013
자산취득	(8,342)	(13,636)
손익인식	(512,757)	(1,105,070)
반환	-	(307)
기말금액	-	-

정부보조금은 특정 유형자산의 취득 및 연구개발비 지원과 관련되어 수취한 것으로 동 보조금과 관련되어 미충족된 조건이나 우발상황은 없습니다.

6. 매출채권 및 기타채권

(1) 당기말과 전기말 현재 매출채권 및 기타채권의 내역은 다음과 같습니다.

(단위: 천원)		
구분	당기말	전기말
매출채권	38,572,083	38,446,137
손실충당금(매출채권)	(796,626)	(656,358)
미수금	2,142,598	2,468,898
손실충당금(미수금)	(6,829)	(7,236)
합계	39,911,225	40,251,440

(2) 당기와 전기 중 매출채권 및 기타채권의 손실충당금 변동 내역은 다음과 같습니다.

(단위: 천원)				
구분	당기		전기	
	매출채권	미수금	매출채권	미수금
기초금액	656,358	7,236	963,896	7,234
손실상각비(환입액)	139,971	(407)	(10,515)	3
해외사업장환산손실	297	-	7,114	-
제각	-	-	(304,137)	-
기말금액	796,626	6,829	656,358	7,236

7. 장·단기금융상품

당기말과 전기말 현재 장·단기금융상품의 내역은 다음과 같습니다

(단위: 천원)				
구분	당기말		전기말	
	유동	비유동	유동	비유동
단기금융상품				
정기예금 (*1)	59,189,400	-	66,584,600	-
자사주신탁(*1)	-	-	7,576,410	-
환매조건부채권	450,000	-	550,000	-
소 계	59,639,400	-	74,711,010	-
장기금융상품				
정기예금 (*1)	-	10,002,000	-	2,000
합 계	59,639,400	10,002,000	74,711,010	2,000

(*1) 정기예금의 일부 및 자사주신탁은 사용이 제한되어 있습니다.(주석 4 참고)

8. 재고자산

(1) 당기말과 전기말 현재 재고자산의 내역은 다음과 같습니다.

(단위: 천원)						
구분	당기말			전기말		
	취득원가	평가손실총당금	장부금액	취득원가	평가손실총당금	장부금액
상품	28,097,150	(419,502)	27,677,648	22,595,478	(285,980)	22,309,498
제품	17,131,719	(1,184,675)	15,947,043	22,117,178	(859,079)	21,258,099
재공품	14,560,804	(8,469)	14,552,335	13,158,002	-	13,158,002
원재료	10,392,669	(402,266)	9,990,403	12,230,509	-	12,230,509
저장품	106,779	-	106,779	113,240	-	113,240
미착품	3,814,848	-	3,814,848	4,679,826	-	4,679,826
합계	74,103,969	(2,014,913)	72,089,056	74,894,233	(1,145,059)	73,749,174

(2) 재고자산평가손실 충당금의 변동 내역은 다음과 같습니다.

(단위: 천원)						
구분	당기			전기		
	기초금액	증(감)액	기말금액	기초금액	증(감)액	기말금액
상품	285,980	133,523	419,502	89,254	196,726	285,980
제품	859,079	325,596	1,184,675	437,995	421,084	859,079
재공품	-	8,469	8,469	-	-	-
원재료	-	402,266	402,266	-	-	-
합계	1,145,059	869,854	2,014,913	527,249	617,810	1,145,059

9. 기타유동자산

당기말과 전기말 현재 기타유동자산의 구성내역은 다음과 같습니다.

(단위: 천원)		
구분	당기말	전기말
미수수익	818,078	1,065,001
선급금	601,388	1,214,792
선급비용	944,007	1,168,358
합계	2,363,473	3,448,151

10. 비유동투자자산

(1) 당기말과 전기말 현재 비유동투자자산의 내역은다음과 같습니다.

(단위: 천원)		
구분	당기말	전기말
<당기손익-공정가치 측정 금융자산>		
한국장류협동조합 출자금	111,500	111,500
통조림협동조합 출자금	174,847	163,397
유렉스웨이브 2호 액티브시니어 투자조합 출자금	1,036,286	969,927
파트너원 벨류업 2호 창업벤처전문사모투자 합자회사 출자금	470,155	487,050
요즈마-ATU 게임체인저펀드 1호 출자금	2,558,600	2,000,000
코리아바이오 유니콘 창업벤처전문사모투자 합자회사 출자금	819,152	1,000,000
소계	5,170,540	4,731,874
<기타포괄손익-공정가치 측정 금융자산>		
동원산업(주)	5,527,966	8,192,346
(주)제이티비씨	144,453	90,818
엠티홀딩스	3,864,150	525,000
(주)매일방송	825,954	946,781
소계	10,362,523	9,754,945
합계	15,533,063	14,486,819

(*) 상기 금융자산 중 시장성 있는 금융자산은 보고기간종료일 현재 총가로 평가하였으며, 시장성 없는 금융자산 중 한국장류협동조합 출자금과 통조림협동조합 출자금의 공정가치를 결정하기 위해 이용할 수 있는 더 최근의 정보가 불충분하거나, 가능한 공정가치의 범위가 넓고 그 범위에서 원가가 공정가치의 최선의 추정치를 나타낸다고 판단하였습니다.

(2) 당기와 전기 중 비유동투자자산의 변동내역은 다음과 같습니다.

(단위: 천원)		
구분	당기	전기
기초금액	14,486,819	14,484,682
취득 및 처분	116,450	(553,794)
평가손익	929,794	555,931
기말금액	15,533,063	14,486,819

11. 유형자산

(1) 당기말과 전기말 현재 유형자산의 구성내역은 다음과 같습니다.

(단위: 천원)						
구분	당기말			전기말		
	취득원가	감가상각누계액 (*1)	장부금액	취득원가	감가상각누계액 (*1)	장부금액
토 지	46,828,521	-	46,828,521	46,741,892	-	46,741,892
건 물	71,974,640	(23,941,136)	48,033,504	63,529,092	(22,081,759)	41,447,333
구축물	22,292,555	(18,096,331)	4,196,224	21,423,350	(17,632,915)	3,790,435
기계장치	201,361,323	(137,284,305)	64,077,018	166,950,679	(127,566,601)	39,384,078
차량운반구	1,907,183	(1,545,703)	361,480	1,923,721	(1,487,337)	436,384
공기구비품	34,500,943	(28,584,258)	5,916,685	32,700,790	(26,662,315)	6,038,474
건설중인자산	33,891,189	-	33,891,189	49,476,615	-	49,476,615
사용권자산	11,051,551	(6,580,308)	4,471,244	11,498,759	(6,586,128)	4,912,631
합계	423,807,906	(216,032,040)	207,775,866	394,244,898	(202,017,055)	192,227,842

(*1) 정부보조금을 포함한 금액입니다.

(2) 당기와 전기 중 유형자산 변동 내역은 다음과 같습니다.

① 당기

(단위: 천원)							
구분	기초장부금액	취득액	처분액	감가상각비	대체액	기타증감액	기말장부금액
토 지	46,741,892	-	-	-	-	86,629	46,828,521
건 물	41,447,333	900,165	-	(1,820,737)	7,279,909	226,834	48,033,504
구축물	3,790,435	208,378	-	(463,417)	660,827	-	4,196,224
기계장치	39,384,078	5,775,037	(3,155)	(11,773,030)	30,694,088	-	64,077,018
차량운반구	436,384	58,347	(5)	(135,645)	-	2,399	361,480
공기구비품	6,038,474	1,593,070	(2,997)	(2,144,437)	430,837	1,739	5,916,685
건설중인자산(*1)	49,476,615	23,420,029	-	-	(39,065,660)	60,206	33,891,189
사용권자산	4,912,631	2,218,311	(213,241)	(2,447,307)	-	850	4,471,244
합계	192,227,842	34,173,336	(219,398)	(18,784,572)	-	378,658	207,775,866

(*1) 당기에 자본화된 차입원가는 1,055,357천원이며, 자본화가능차입원가를 산정하기 위하여 사용된 자본화 이자율은 3.08%입니다.

② 전기

(단위: 천원)							
구분	기초장부금액	취득액	처분액	감가상각비	대체액	기타증감액	기말장부금액
토 지	42,295,778	-	-	-	4,410,128	35,986	46,741,892
건 물	34,033,943	155,543	(240,635)	(1,674,142)	8,279,448	893,175	41,447,333
구축물	3,455,174	209,390	-	(480,829)	606,700	-	3,790,435
기계장치	36,907,970	4,301,830	(4,925)	(8,656,054)	6,835,257	-	39,384,078
차량운반구	435,347	96,972	(4)	(132,513)	29,144	7,439	436,384
공기구비품	6,965,180	1,016,698	(7,582)	(2,185,568)	242,715	7,030	6,038,474
건설중인자산(*1)	33,200,537	36,381,993	-	-	(20,833,213)	727,298	49,476,615
사용권자산	7,717,190	1,207,547	(923,627)	(3,115,680)	-	27,199	4,912,631
합계	165,011,119	43,369,973	(1,176,772)	(16,244,785)	(429,820)	1,698,127	192,227,842

(*1) 전기에 자본화된 차입원가는 505,524천원이며, 자본화가능차입원가를 산정하기 위하여 사용된 자본화 이자율은 1.14%입니다.

(3) 유형자산 중 일부는 담보로 제공되고 있습니다(주석 37참조).

12. 리스

(1) 재무상태표에 인식된 금액

리스와 관련해 재무상태표에 인식된 금액은 다음과 같습니다.

(단위: 천원)		
구분	당기말	전기말
사용권자산(*)		
부동산	3,632,843	4,775,230
차량운반구	838,401	137,401
합계	4,471,244	4,912,631

(*) 재무상태표의 '유형자산' 항목에 포함되었습니다.

(단위: 천원)		
구분	당기말	전기말
리스부채		
유동	2,166,942	1,885,253
비유동	2,448,388	2,984,156
합계	4,615,329	4,869,409
복구충당부채		
비유동	698,243	683,212
합계	698,243	683,212

(2) 손익계산서에 인식된 금액

리스와 관련해서 손익계산서에 인식된 금액은 다음과 같습니다.

(단위: 천원)		
구 분	당기	전기
사용권자산의 감가상각비		
부동산	2,191,720	2,914,349
차량운반구	255,586	201,330
합계	2,447,307	3,115,680
리스부채에 대한 이자비용(금융원가에 포함)	58,102	71,655
단기리스료(매출원가 및 관리비에 포함)	157,145	183,279
단기리스가 아닌 소액자산 리스료(매출원가 및 관리비에 포함)	112,274	112,348
리스부채 측정치에 포함되지 않은 변동리스료(관리비에 포함)	-	321,145

당기 중 리스의 총 현금유출은 2,732백만원(전기 : 3,727백만원)입니다.

13. 투자부동산

(1) 당기말과 전기말 현재 투자부동산의 구성내역은 다음과 같습니다.

(단위: 천원)						
구분	당기말			전기말		
	취득원가	감가상각누계액	장부금액	취득원가	감가상각누계액	장부금액
토지	9,029,800	-	9,029,800	9,029,800	-	9,029,800
건물	1,834,247	(1,037,040)	797,208	1,834,247	(1,000,658)	833,589
구축물	82,623	(63,559)	19,064	82,623	(61,848)	20,775
합계	10,946,670	(1,100,598)	9,846,072	10,946,670	(1,062,506)	9,884,164

(2) 당기와 전기 중 투자부동산 변동 내역은 다음과 같습니다.

① 당기

(단위: 천원)					
구분	기초장부금액	취득액	처분액	감가상각비	기말장부금액
토지	9,029,800	-	-	-	9,029,800
건물	833,589	-	-	(36,382)	797,208
구축물	20,775	-	-	(1,711)	19,064
합계	9,884,164	-	-	(38,092)	9,846,072

② 전기

(단위: 천원)					
구분	기초장부금액	취득액	처분액	감가상각비	기말장부금액
토지	9,029,800	-	-	-	9,029,800
건물	869,971	-	-	(36,382)	833,589
구축물	9,110	14,000	-	(2,335)	20,775
합계	9,908,881	14,000	-	(38,717)	9,884,164

(3) 당기와 전기 중 투자부동산과 관련하여 당기손익으로 인식한 사항은 다음과 같습니다.

(단위: 천원)		
구분	당기	전기
투자부동산 관련한 임대수익	115,189	168,000
투자부동산과 직접 관련된 운영비용	398,283	162,768

(4) 당기말과 전기말 현재 투자부동산의 공정가치와 장부금액은 다음과 같습니다.

(단위: 천원)				
구분	당기말		전기말	
	공정가치	장부금액	공정가치	장부금액
토지	52,116,272	9,029,800	39,487,698	9,029,800
건물		797,208		833,589
구축물		19,064		20,775
합계	52,116,272	9,846,072	39,487,698	9,884,164

14. 무형자산

(1) 당기말과 전기말 현재 무형자산의 구성내역은 다음과 같습니다.

(단위: 천원)						
구분	당기말			전기말		
	취득원가	상각누계액	장부금액	취득원가	상각누계액	장부금액
산업재산권	24,026,174	(1,420,560)	22,605,614	26,251,794	(1,353,475)	24,898,320
소프트웨어	3,018,281	(2,812,551)	205,730	2,857,990	(2,751,137)	106,853
영업권	3,253,870	-	3,253,870	3,253,870	-	3,253,870
합계	30,298,324	(4,233,111)	26,065,213	32,363,653	(4,104,612)	28,259,042

(2) 당기와 전기 중 현재 무형자산의 변동내용은 다음과 같습니다.

① 당기

(단위: 천원)					
구분	기초장부금액	취득액	처분액	상각비	기말장부금액
산업재산권	24,898,320	59,982	-	(2,352,688)	22,605,614
소프트웨어	106,853	171,529	(519)	(72,133)	205,730
영업권	3,253,870	-	-	-	3,253,870
합계	28,259,042	231,511	(519)	(2,424,821)	26,065,213

② 전기

(단위: 천원)					
구분	기초장부금액	취득액	처분액	상각비	기말장부금액
산업재산권	27,200,897	50,965	-	(2,353,542)	24,898,320
소프트웨어	195,168	15,690	-	(104,006)	106,853
영업권	3,253,870	-	-	-	3,253,870
합계	30,649,935	66,655	-	(2,457,548)	28,259,042

15. 기타비유동자산

당기말과 전기말 현재 기타비유동자산의 구성내역은 다음과 같습니다.

(단위: 천원)		
구분	당기말	전기말
보증금	9,257,454	9,244,316
현재가치할인차금	(366,462)	(529,898)
장기선급비용	238,442	-
합계	9,129,433	8,714,418

16. 매입채무 및 기타채무

당기말과 전기말 현재 매입채무 및 기타채무의 구성내역은 다음과 같습니다.

(단위: 천원)		
구분	당기말	전기말
매입채무	29,348,170	32,944,253
미지급금	11,036,606	19,573,489
합계	40,384,776	52,517,742

17. 차입금

(1) 당기말과 전기말 현재 차입금의 구성내역은 다음과 같습니다.

(단위: 천원)				
구분	당기말		전기말	
	유동	비유동	유동	비유동
단기차입금	47,135,000	-	31,107,500	-
장기차입금	23,994,000	-	-	23,773,000
합계	71,129,000	-	31,107,500	23,773,000

(2) 당기말과 전기말 현재 단기차입금 내역은 다음과 같습니다.

(단위: 천원)				
차입처명	구분	연이자율(%)	당기말	전기말
한국농수산식품유통공사	운영자금(*1)	1.00%	7,135,000	7,000,000
KDB산업은행	운영자금	4.25%	20,000,000	-
	시설자금	3.71%	10,000,000	9,771,000
한국수출입은행	수출성장자금	3.81%	10,000,000	8,000,000
	수출성장자금(*2)	-	-	6,336,500
합 계			47,135,000	31,107,500

(*1) 해당 차입금 관련하여 샘표(주)로부터 정기예금 6,135,000천원을 담보로 제공받았습니다. (주석 36 참조)

(*2) 해당 차입금은 USD 5,000,000 이며, 전기말 환율로 평가하였습니다.

(3) 당기말과 전기말 현재 장기차입금 내역은 다음과 같습니다.

(단위: 천원)				
차입처명	차입내용	연이자율(%)	당기말	전기말
KDB산업은행	시설자금(*1)	1.88%	11,100,000	11,100,000
	시설자금(*2)	1.75%	12,894,000	12,673,000
(차감)유동성장기차입금			(23,994,000)	-
합계			-	23,773,000

(*1) 해당 차입금과 관련하여 유형자산이 담보로 제공되어 있습니다.(주석 37참조)

(*2) 해당 차입금은 USD 10,000,000 이며, 기말 환율로 평가하였습니다.

(4) 주석 37에서 설명하고 있는 바와 같이, 상기 차입금과 관련하여 연결회사의 유형자산이 담보로 제공되어 있습니다.

18. 충당부채

당기와 전기 중 충당부채의 증감내역은 다음과 같습니다.

(단위: 천원)								
구분	당기				전기			
	기초잔액	전입액	사용액	기말잔액	기초잔액	전입액	사용액	기말잔액
반품충당부채	2,705,680	2,187,295	(2,019,940)	2,873,035	2,920,912	1,547,772	(1,763,004)	2,705,680
복구충당부채	683,212	15,031	-	698,243	668,505	14,707	-	683,212
마일리지충당부채	90,524	41,620	(41,227)	90,917	91,806	89,359	(90,641)	90,524
합 계	3,479,416	2,243,946	(2,061,167)	3,662,194	3,681,222	1,651,838	(1,853,645)	3,479,416

19. 리스부채

당기말과 전기말 현재 리스부채에 대한 내역은 다음과 같습니다.

(단위:천원)				
구분	당기말		전기말	
	유동	비유동	유동	비유동
리스부채	2,166,942	2,448,388	1,885,253	2,984,156

20. 기타유동부채

당기말과 전기말 현재 기타유동부채의 구성내역은 다음과 같습니다.

(단위: 천원)		
구분	당기말	전기말
미지급배당금	207,384	206,868
선수금	1,047,501	874,106
예수금	141,498	127,542
미지급비용	8,693,772	8,082,765
선수수익	71,998	-
합계	10,162,153	9,291,282

21. 순확정급여부채

(1) 당기말과 전기말 현재 순확정급여부채와 관련하여 확정급여제도의 부채로 인식된 내역은 다음과 같습니다.

(단위: 천원)		
구분	당기말	전기말
확정급여채무의 현재가치	14,927,148	13,581,760
사외적립자산의 공정가치	(14,648,283)	(14,108,135)
기타투자자산(*1)	559,294	1,291,526
합계	838,158	765,151

(*1) 회사는 퇴직연금운용자산이 퇴직급여충당부채를 초과하는 경우에는 초과액을 투자자산으로 처리하고 있습니다.

(2) 당기와 전기 중 손익계산서의 손익으로 인식된 비용은 다음과 같습니다.

(단위: 천원)		
구분	당기	전기
총근무원가	800,229	887,630
이자비용	232,350	163,873
사외적립자산의 기대수익	(743,514)	(387,517)
합 계	289,065	663,986

(3) 당기와 전기 중 총 비용을 포함하고 있는 계정과목과 금액은 다음의 내역과 같습니다.

(단위: 천원)		
구분	당기	전기
매출원가	370,460	500,007
판매비와관리비	(81,394)	163,979
합계	289,065	663,986

(4) 기타자본구성요소에 반영된 확정급여제도의 재측정요소는 다음과 같습니다.

(단위: 천원)		
구분	당기	전기
확정급여채무		
재무적가정의 변동에 의한 보험수리적손실(이익)	483,880	(643,956)
가정과 실제의 차이에 의한 보험수리적손실(이익)	(61,782)	273,099
사외적립자산의 수익	181,715	183,299
법인세차감전 순확정급여부채 재측정요소	603,813	(187,559)

(5) 당기와 전기 중 확정급여채무의 변동내역은 다음과 같습니다.

(단위: 천원)		
구분	당기	전기
기초금액	13,581,760	13,751,149
당기근무원가	800,229	887,630
이자비용	232,350	163,873
퇴직급여지급액	(109,290)	(850,036)
확정급여제도의 재측정요소 손실(이익)	422,098	(370,857)
기말금액	14,927,148	13,581,760

(6) 당기와 전기 중 사외적립자산의 공정가치의 변동내역은 다음과 같습니다.

(단위: 천원)		
구분	당기	전기
기초금액	14,108,135	13,400,079
사외적립자산의 기대수익	745,564	399,958
사업주 부담금 및 사업주 부담 퇴직급여 지급액	625,075	926,350
퇴직급여지급액	(646,726)	(393,172)
확정급여제도의 재측정요소 이익(손실)	(181,715)	(212,639)
운영관리수수료	(2,051)	(12,441)
기말금액	14,648,283	14,108,135

(7) 보고기간 중 사외적립자산의 운용내역은 다음과 같습니다.

(단위: %)		
구분	당기	전기
정기예금	99.7%	99.8%
기타	0.3%	0.2%
합 계	100.0%	100.0%

(8) 보고기간 중 주요 보험수리적 가정은 다음과 같습니다.

(단위: %)		
구분	당기	전기
할인율	5.13%	6.19%
임금상승률	4.38%	4.06%

(9)민감도 분석

당기말 현재 유의적인 각각의 보험수리적 가정이 발생가능한 합리적인 범위 내에서 변동한다면 확정급여채무에 미치는 영향은 다음과 같습니다.

(단위: 천원)		
구분	확정급여채무	
	1%p 상승	1%p 하락
할인율	(425,913)	479,922
급여인상율	479,380	(433,244)

(10) 당기와 전기중 비용으로 인식한 확정기여형 퇴직급여 금액은 다음과 같습니다.

(단위: 천원)		
구분	당기	전기
주요경영진	5,895	5,688
주요경영진 외	3,656,104	3,408,411
합 계	3,661,999	3,414,099

(11) 당기말 할인되지 않은 퇴직급여지급액의 만기구성 정보는 다음과 같으며, 확정급여채무의 가중평균만기는 3.71년입니다.

(단위: 천원)						
구분	1년 미만	1년~5년 미만	5년~10년 미만	10년~20년 미만	20년 이상	합계
급여지급액	3,714,522	9,007,995	2,207,568	2,910,517	874,546	18,715,148

22. 기타비유동부채

당기말과 전기말 현재 기타비유동부채의 구성내역은 다음과 같습니다.

(단위: 천원)		
구분	당기말	전기말
임대보증금	1,018,173	160,000
현재가치할인차금	(72,116)	-
장기미지급비용	957,634	189,941
합계	1,903,690	349,941

23. 자본금 및 자본잉여금

(1) 당기말과 전기말 현재 자본금은 다음과 같습니다.

(단위: 천원)		
구분	당기말	전기말
수권주식수	50,000,000 주	50,000,000 주
전액납입된 보통주식수	2,875,800 주	2,875,800 주
주당액면금액	1,000 원	1,000 원
자본금	2,875,800	2,875,800

(2) 당기말과 전기말 현재 자본잉여금은 다음과 같습니다.

(단위: 천원)		
구분	당기말	전기말
재평가적립금 (*1)	91,042,847	91,042,847
기타자본잉여금	4,400,955	4,400,955
합계	95,443,803	95,443,803

(*1) 연결회사는 과거 자산재평가법에 의한 자산재평가를 실시하였으며, 이에 따른 재평가차익을 재평가적립금으로 계상하고 있습니다. 상기 재평가적립금은 현금배당의 재원으로 사용될 수 없으며, 자본전입 또는 결손보전을 위해서만 사용될 수 있습니다.

24. 이익잉여금

당기말과 전기말 현재 이익잉여금의 구성내역은 다음과 같습니다.

(단위: 천원)		
구분	당기말	전기말
법정적립금		
이익준비금 (*1)	2,222,000	2,222,000
임의적립금		
재무구조개선적립금	2,965,000	2,965,000
연구및인력개발준비금	-	-
임의적립금	157,667,608	148,667,608
재평가적립금 (*2)	21,032,837	21,032,837
미처분이익잉여금	6,616,806	10,222,242
합계	190,504,251	185,109,687

(*1) 상법상의 규정에 따라 납입자본의 50%에 달할 때까지 매 결산기마다 금전에 의한 이익배당액의 10% 이상을 이익준비금으로 적립하고 있습니다. 동 이익준비금은 현금배당의 재원으로 사용될 수 없으며, 자본전입 또는 결손보전을 위해서만 사용될 수 있습니다.

(*2) 연결회사는 2011년 1월 1일 이후에 개시하는 연차 보고기간부터 한국채택국제회계기준을 도입하였으며 이에 따라 2010년 1월 1일을 재평가기준일로 하여 유형자산(토지)에 대하여 재평가를 실시하였습니다.

25. 기타자본구성요소

당기말과 전기말 현재 기타자본구성요소의 구성내역은 다음과 같습니다.

(단위: 천원)		
구분	당기말	전기말
기타포괄손익-공정가치 측정 금융자산평가손익	4,794,970	4,405,646
해외사업환산손익	70,001	42,208
자기주식	(26,328,272)	(19,081,240)
감자차손	(69,466,900)	(69,466,900)
합계	(90,930,200)	(84,100,286)

26. 매출액

(1) 당기와 전기 중 매출액의 구성내역은 다음과 같습니다.

(단위: 천원)		
구분	당기	전기
제품매출	252,159,326	249,116,865
상품매출	174,485,387	164,162,328
매출차감	(43,344,269)	(42,234,830)
용역매출	1,705	1,573
배당수익	194,056	175,853
임대수익	430,292	605,728
합계	383,926,497	371,827,517

(2) 외부고객으로부터의 수익과 비유동자산의 지역별 정보는 다음과 같습니다.

(단위: 천원)				
구분	외부고객으로부터의 수익 (*1)		비유동자산	
	당기	전기	당기말	전기말
한국	329,530,911	321,651,046	257,862,068	233,662,328
북미	24,039,867	23,032,054	26,684,294	26,425,565
유럽	12,049,546	8,186,891	499	473
동남아시아	7,080,783	6,734,702	-	-
동북아시아	4,062,642	4,711,118	13,201	15,590
오세아니아	3,410,386	3,805,896	-	-
기타	3,752,362	3,705,810	-	-
합계	383,926,497	371,827,517	284,560,062	260,103,956

(*1) 위 지역별 정보는 고객의 위치를 기초로 하여 작성된 것입니다.

(3) 주요 고객에 대한 정보

당기와 전기 중 연결회사 매출액의 10% 이상을 차지하는 외부 고객과 관련된 정보는 다음과 같습니다.

(단위: 천원)			
구분	매출액		관련 보고 부문
	당기	전기	
고객 1	46,763,760	45,860,385	식품사업
고객 2	42,825,015	28,436,967	식품사업
고객 3	41,384,730	41,506,735	식품사업

27. 부문별 보고

연결회사는 기업회계기준서 제1108호 '영업부문'에 따른 보고부문을 자회사 관리 및 투자를 목적으로하는 지주회사 부문과 식품 제조 및 판매를 목적으로하는 식품사업 부문으로 영업부문을 구분하여 운영하고 있습니다.

당기와 전기 중 사업부문별 정보는 다음과 같습니다.

(단위: 천원)								
구분	당기				전기			
	지주회사부문	식품사업부문	연결조정	조정후금액	지주회사부문	식품사업부문	연결조정	조정후금액
총매출액	6,342,855	416,177,733	(38,594,091)	383,926,497	7,960,464	403,432,231	(39,565,179)	371,827,517
내부매출액	(6,045,061)	(32,875,584)	38,920,644	-	(7,626,459)	(32,386,296)	40,012,755	-
순매출액	297,794	383,302,150	326,553	383,926,497	334,005	371,045,935	447,576	371,827,517
영업이익	4,837,047	9,933,742	(6,639,888)	8,130,901	6,640,817	11,945,369	(8,250,695)	10,335,491

28. 비용의 성격별 분류

당기와 전기 중 비용의 성격별 분류는 다음과 같습니다.

(단위: 천원)		
구분	당기	전기
재고자산의 변동	1,608,380	(16,744,011)
재고자산의 사용	202,976,645	236,556,260
종업원급여	54,014,107	41,129,275
감가상각비	19,855,823	9,544,542
광고비및판촉비	13,485,701	26,695,314
운반비	14,656,736	15,324,541
기타	69,198,204	48,986,106
합계	375,795,596	361,492,026

29. 매출원가

당기와 전기 중 매출원가의 구성내역은 다음과 같습니다.

(단위: 천원)		
구분	당기	전기
제품매출원가	129,465,033	118,940,850
상품매출원가	125,333,698	116,083,403
합계	254,798,731	235,024,253

30. 판매비와 관리비

당기와 전기 중 판매비와 관리비의 구성내역은 다음과 같습니다.

(단위: 천원)		
구분	당기	전기
급여	35,652,564	33,170,416
퇴직급여	2,404,369	2,406,828
복리후생비	5,988,938	5,186,617
여비교통비	1,136,171	1,056,361
통신비	568,725	829,488
세금과공과	2,317,820	3,800,262
지급임차료	3,935,214	4,175,678
감가상각비	3,598,005	4,042,160
수선비	138,797	110,594
보험료	382,774	285,853
접대비	295,403	219,452
광고선전비	2,794,533	13,515,191
운반비	14,594,789	15,276,625
지급수수료	8,826,652	6,733,396
손실상각비	139,970	(10,512)
무형자산상각비	2,382,374	2,409,803
차량유지비	285,907	288,106
도서인쇄비	41,606	35,460
판매촉진비	10,691,168	13,180,122
소모품비	2,884,366	2,371,638
교육훈련비	570,481	335,078
판매수수료	7,301,925	4,502,459
수도광열비	996,631	834,918
경상개발비	13,035,388	11,667,443
잡비	32,294	44,336
합계	120,996,864	126,467,772

31. 금융수익

당기와 전기 중 금융수익의 구성내역은 다음과 같습니다.

(단위: 천원)		
구분	당기	전기
이자수익	3,385,314	2,227,243
당기손익-공정가치 측정 금융자산 평가이익	519,959	103,927
외화환산이익	18,393	110,737
외환차익	2,408,557	5,406,719
합계	6,332,223	7,848,626

32. 금융비용

당기와 전기 중 금융비용의 구성내역은 다음과 같습니다.

(단위: 천원)		
구분	당기	전기
이자비용	799,596	571,849
당기손익-공정가치 측정 금융자산 평가손실	197,743	12,950
기타포괄손익-공정가치 측정 금융자산 처분손실	-	5,203
외화환산손실	602,649	814,091
외환차손	1,712,172	3,401,429
합계	3,312,160	4,805,522

33. 기타수익

당기와 전기 중 기타수익의 구성내역은 다음과 같습니다.

(단위: 천원)		
구분	당기	전기
유형자산처분이익	41,952	36,615
잡이익	599,687	1,487,405
손실충당금 환입액	406	-
합계	642,045	1,524,020

34. 기타비용

당기와 전기 중 기타비용의 구성내역은 다음과 같습니다.

(단위: 천원)		
구분	당기	전기
기부금	96,502	113,066
유형자산처분손실	1,280	251,616
잡손실	296,336	346,392
합계	394,118	711,074

35. 법인세비용

(1) 당기와 전기 중 법인세비용은 구성내역은 다음과 같습니다.

(단위: 천원)		
구분	당기	전기
당기 법인세		
기간손익에 대한 당기 법인세	1,584,800	2,300,157
당기에 인식한 조정사항	(131,170)	861,541
소 계	1,453,630	3,161,698
이연법인세		
일시적차이로 인한 이연법인세 변동액	(460,396)	(3,395,970)
세액공제의 이월로 인한 이연법인세 변동액	(662,435)	28,823
이월결손금공제로 인한 이연법인세 변동액	436,188	(966,138)
기타변동액	-	(561,748)
소 계	(686,644)	(4,895,033)
자본에 직접 부가되는 법인세 부담액	(2,867)	(277,488)
법인세 비용 합 계	764,119	(2,010,823)

(2) 당기와 전기 중 법인세비용차감순이익에 대한 법인세비용과 적용세율을 사용하여 이론적으로 계산된 금액과의 차이는 다음과 같습니다.

(단위: 천원, %)		
구 분	당 기	전 기
법인세비용차감전순이익	11,398,892	14,191,541
가중평균 적용세율에 따른 세부담액	4,078,119	5,159,609
조정사항		
비공제비용	6,207,640	266,553
비과세수익	(909,137)	(42,010)
일시적차이 중 이연법인세 미인식 효과(*)	(1,145,382)	(2,562,751)
세액공제 및 감면	(1,040,232)	(2,806,520)
과거 기간의 당기 법인세액에 대한 조정효과	(131,170)	861,541
과거에 미인식된 이연법인세의 변동	3,835	(728,446)
이월세액공제의 변동 효과	(74,887)	105,672
세율변동효과	(33,461)	-
기타	(6,191,206)	(2,264,471)
법인세비용	764,119	(2,010,823)

(*) 연결회사는 종속기업 투자와 관련하여 발생한 가산할 일시적차이에 대해 예측가능한 미래에 처분을 통한 실현가능성이 불확실하여 이로 인한 이연법인세를 인식하지 아니하였습니다.

(3) 당기와 전기 중 일시적차이 및 이연법인세자산(부채)의 증감내역은 다음과 같습니다.

① 당기

(단위: 천원)						
구분	차감할(가산할) 일시적차이			이연법인세자산(부채)		
	기초잔액	증감	기말잔액	기초잔액	증감	기말잔액
일시적차이로 인한 이연법인세						
손실충당금	12,752,394	194,736	12,947,130	2,686,616	43,683	2,730,298
종속기업, 관계기업 및 공동기업 투자(*)	(28,429,174)	(2,761,365)	(31,190,539)	(2,336,477)	(154,181)	(2,490,659)
감가상각비	(3,693,041)	(274,374)	(3,967,416)	(826,917)	(118,302)	(945,219)
퇴직급여부채	(3,946,132)	(752,866)	(4,698,998)	(876,559)	(105,531)	(982,091)
반품충당부채	2,705,680	167,355	2,873,035	568,193	32,272	600,464
토지재평가	(21,145,164)	-	(21,145,164)	(4,440,485)	21,145	(4,419,339)
기타	6,620,846	(27,547)	6,593,299	(5,249,218)	45,866	(5,203,352)
소계	(35,134,593)	(3,454,061)	(38,588,654)	(10,474,848)	(235,050)	(10,709,897)
이월결손금공제로 인한 이연법인세						
이월결손금이월액	8,885,419	(1,747,565)	7,137,855	2,381,843	(436,188)	1,945,656
세액공제로 인한 이연법인세						
세액공제이월액	1,744,883	1,865,700	3,610,582	1,669,172	662,990	2,332,162
자본에 직접 가감하는 이연법인세						
기타포괄손익-공정가치 측정 금융자산평가손익 등	(5,576,767)	2,731,572	(2,845,194)	(1,171,121)	-	(594,646)
순확정급여부채(자산) 재측정요소	4,712,531	814,612	5,527,143	1,036,757	118,416	1,155,173
이연법인세자산(부채) 합계						(5,871,552)

(*) 연결회사는 종속기업 투자와 관련하여 발생한 가산할 일시적차이에 대해 예측가능한 미래에 처분을 통한 실현가능성이 불확실하여 이로 인한 이연법인세를 인식하지 아니하였습니다.

② 전기

(단위: 천원)						
구분	차감할(가산할) 일시적차이			이연법인세자산(부채)		
	기초잔액	증감	기말잔액	기초잔액	증감	기말잔액
일시적차이로 인한 이연법인세						
손실충당금	11,140,874	1,611,519	12,752,394	2,449,725	236,891	2,686,616
중속기업, 관계기업 및 공동기업 투자(*)	(37,656,203)	9,227,029	(28,429,174)	(5,244,644)	2,908,167	(2,336,477)
감가상각비	(2,744,393)	(948,648)	(3,693,041)	(700,212)	(126,705)	(826,917)
퇴직급여부채	(4,090,227)	144,095	(3,946,132)	(899,850)	23,291	(876,559)
반품충당부채	2,920,912	(215,232)	2,705,680	642,601	(74,408)	568,193
토지재평가	(21,145,164)	-	(21,145,164)	(4,651,936)	211,452	(4,440,485)
기타	3,638,584	2,982,261	6,620,846	(6,534,310)	1,285,092	(5,249,218)
소 계	(47,935,616)	12,801,023	(35,134,593)	(14,938,626)	4,463,779	(10,474,848)
이월결손금공제로 인한 이연법인세						
이월결손금이월액	17,863,493	(8,978,073)	8,885,419	1,415,706	966,138	2,381,843
세액공제로 인한 이연법인세						
세액공제이월액	2,366,111	(621,228)	1,744,883	1,631,579	37,593	1,669,172
자본에 직접 가감하는 이연법인세						
기타포괄손익-공정가치 측정 금융자산평가손익 등	(2,902,429)	(2,674,338)	(5,576,767)	(638,534)	(532,587)	(1,171,121)
순확정급여부채(자산) 재측정요소	4,893,850	(181,319)	4,712,531	1,076,647	(39,890)	1,036,757
이연법인세자산(부채) 합계						(6,558,196)

(*) 연결회사는 중속기업 투자와 관련하여 발생한 가산할 일시적차이에 대해 예측가능한 미래에 처분을 통한 실현가능성이 불확실하여 이로 인한 이연법인세를 인식하지 아니하였습니다.

(4) 당기말 및 전기말 현재 이연법인세자산(부채)의 장단기 구분은 다음과 같습니다.

(단위: 천원)		
구분	당기말	전기말
이연법인세자산		
12개월 후에 회수될 이연법인세자산	6,746,471	6,228,739
12개월 이내에 회수될 이연법인세자산	6,823,665	6,822,866
소 계	13,570,136	13,051,606
이연법인세부채		
12개월 후에 결제될 이연법인세부채	(1,007,764)	(1,433,207)
12개월 이내에 결제될 이연법인세부채	(18,433,924)	(18,176,595)
소 계	(19,441,688)	(19,609,802)
이연법인세자산(부채) 순액	(5,871,552)	(6,558,196)

(5) 당기말 및 전기말 현재 인식되지 않은 이연법인세자산(부채)는 다음과 같습니다.

(단위: 천원)			
구분	당기말	전기말	사유
이연법인세자산			
미사용세액공제(*1)	945,172	-	미래과세소득의 불확실
종속기업, 관계기업 및 공동기업 투자	2,824,576	3,171,265	처분하지 않을 예정
소 계	3,769,748	3,171,265	
이연법인세부채	-	-	
종속기업, 관계기업 및 공동기업 투자	(16,815,375)	(15,737,063)	처분하지 않을 예정
합 계	(13,045,627)	(12,565,798)	

(*1) 이월세액공제의 만료시기

구분	당기	전기
2028년 이후	945,172	-

36. 특수관계자

(1) 당기말과 전기말 현재 연결회사의 주요 특수관계자 현황은 다음과 같습니다.

구분	당기말	전기말
기타특수관계자	통도물류(주)	통도물류(주)
	성도물류(주)	성도물류(주)
	(주)누리팩	(주)누리팩
	(주)명진포장	(주)명진포장

(2) 당기와 전기 중 특수관계자와의 거래 내역은 다음과 같습니다.

① 당기

(단위: 천원)						
구분	회사명	매출	매입	기타수익	기타비용	배당금 지급
기타특수관계자	통도물류(주)	-	-	3,096	590,715	-
	성도물류(주)	-	-	1,300	642,925	-
	(주)누리팩	-	2,527,149	-	-	-
	(주)명진포장	-	2,900,544	-	-	3,073
주요경영진		-	-	-	13,728	235,830
합계		-	5,427,693	4,396	1,247,368	238,903

② 전기

(단위: 천원)						
구분	회사명	매출	매입	기타수익	기타비용	배당금 지급
기타특수관계자	통도물류(주)	-	-	3,096	574,533	-
	성도물류(주)	-	-	1,100	608,862	-
	(주)누리팩	-	2,979,543	2,400	-	-
	(주)명진포장	109	3,499,487	-	-	3,073
주요경영진		-	-	-	13,728	235,830
합계		109	6,479,030	6,596	1,197,123	238,903

(3) 당기말과 전기말 현재 특수관계자에 대한 채권·채무 내역은 다음과 같습니다.

① 당기말

(단위: 천원)					
구분	회사명	채권		채무	
		미수금	보증금	외상매입금	기타채무
기타특수관계자	통도물류(주)	-	650,000	-	376,759
	성도물류(주)	-	600,000	-	825,760
	(주)누리팩	-	-	193,812	-
	(주)명진포장	-	-	573,440	-
주요경영진		-	-	-	12,584
합계		-	1,250,000	767,252	1,215,103

② 전기말

(단위: 천원)					
구분	회사명	채권		채무	
		미수금	보증금	외상매입금	미지급금
기타특수관계자	통도물류(주)	-	650,000	-	910,999
	성도물류(주)	-	600,000	-	396,885
	(주)누리팩	-	-	287,267	-
	(주)명진포장	-	-	763,045	-
주요경영진		-	-	-	25,906
합계		-	1,250,000	1,050,312	1,333,790

(4) 당기와 전기 중 연결회사가 특수관계자에게 지급 결의한 배당금은 375,858천원 및 375,858천원 입니다.

(5) 당기와 전기 중 특수관계자로부터의 대여거래 내역은 없습니다.

(6) 당기와 전기 중 특수관계자로부터의 차입거래 내역은 없습니다.

(7) 당기와 전기 중 특수관계자로부터 제공받은 지급보증은 없습니다.

(8) 당기와 전기 중 주요 경영진에 대한 보상내역은 다음과 같습니다.

(단위: 천원)		
구분	당기	전기
단기급여	3,579,387	3,543,515
퇴직급여	516,112	273,718
기타장기종업원급여	109	-
합계	4,095,608	3,817,233

연결회사의 주요 경영진에는 이사(상임, 비상임 포함), 감사 및 기업 활동의 계획, 운영, 통제에 대한 중요한 권한과 책임을 가진 주요 임원을 포함하였습니다.

37. 담보제공자산

당기말 및 전기말 현재 연결회사의 채무를 위하여 담보로 제공된 자산은 다음과 같습니다.

(1) 당기말

(단위: 천원)					
담보제공 자산	장부금액	담보설정금액	담보제공 차입금액	담보제공사유	담보권자
창동 토지 및 건물	9,846,072	3,600,000	-	차입금 담보	KDB산업은행
		1,000,000	-	임대보증금	쿠팡로지스틱스서비스유회사
장기금융상품	7,000,000	6,135,000	6,135,000	차입금 담보	한국농수산식품유통공사
이천공장 유형자산 (토지, 건물, 기계장치 일부)	27,989,117	20,000,000	41,100,000	차입금 담보	KDB산업은행
우리발효연구중심(토지, 건물)	16,621,243	13,200,000			
합계	61,456,432	43,935,000	47,235,000		

(2) 전기말

(단위: 천원)					
담보제공 자산	장부금액	담보설정금액	차입금액	담보제공사유	담보권자
창동 토지 및 건물	9,884,164	3,600,000	771,000	차입금 담보	KDB산업은행
단기금융상품	5,000,000	5,000,000	5,000,000	차입금 담보	한국농수산물유통공사
이천공장 유형자산 (토지, 건물, 기계장치 일부)	25,486,706	20,000,000	20,100,000	차입금 담보	KDB산업은행
우리발효연구중심(토지, 건물)	17,258,948	13,200,000			
합계	57,629,818	41,800,000	25,871,000		

38. 우발부채와 약정사항

(1) 당기말 현재 연결회사가 금융기관과 체결한 약정 내역은 다음과 같습니다

(원화단위: 천원, 외화단위: USD)				
금융기관	내역	실행금액	한도금액	약정의무
국민은행	기업전자결제(*1)	890,999	9,000,000	
	상생결제론(*1)	12,116,762	40,000,000	
우리은행	수입신용약정	-	USD 5,000,000	
한국농수산물유통공사	운영자금대출	7,135,000	7,135,000	1. 수출의무 : 대출액의 50%이상 2. 국산원료구매의무 : 대출액의 30%이상 (추가 수출의무로 25~75% 대체가능)
KDB산업은행	시설자금대출	21,100,000	21,100,000	
	운영자금대출	20,000,000	20,000,000	
	일반한도대출	-	22,000,000	
	운영자금대출	USD 10,000,000	USD 10,000,000	
한국수출입은행	수출성장자금대출	10,000,000	10,000,000	연1회 수출실적확인서 제출
합계		71,242,761 USD 10,000,000	129,235,000 USD 15,000,000	

(*1) 회사는 기업전자결제 및 상생결제론을 활용하여 매입채무 등의 대금 결제를 진행하고 있으며 실행금액은 매입채무 및 기타채무로 표시됩니다. 기업전자결제 및 상생결제론의 한도금액은 발행한도금액입니다.

(2) 당기말 현재 연결회사가 종속기업의 자금조달 등을 위하여 제공하고 있는 채무보증의 내역은 다음과 같습니다.

(단위: USD)					
채무보증 제공자	채무보증 제공받자	금융기관	보증기간	관련 차입금	채무보증한도
샘표식품 주식회사	SEMPIO FOOD SERVICES, INC.	KDB산업은행 뉴욕지점	2021.11.15 ~ 2024.11.15	USD 10,000,000	USD 10,000,000

(3) 당기말과 전기말 현재 연결회사가 제공받은 보증 내역은 다음과 같습니다.

(단위: 천원)			
제공자	내 용	당기말	전기말
서울보증보험(주)	인허가보증보험	-	27,846
	이행지급보증보험	105,000	30,000
	선급보증보험	30,891	-
합 계		135,891	57,846

(4) 분할 전 기존채무에 대한 연대책임

당기말 현재 연결회사인 샘표식품(주)는 분할존속회사인 샘표(주)의 분할 전 기존 채무(분할기준일전의 원인행위로 발생하는 우발채무 포함)에 대하여 연대하여 변제할 의무를 부담하고 있습니다.

(5) 당기말 현재 연결회사가 피고로 계류 중인 소송사건은 1건으로 소송가액은 121백만원이며, 상기의 소송결과가 회사의 재무제표에 미칠 영향을 현재로서는 예측할 수 없습니다.

(6) 기타 약정사항

당기말 현재 지배기업은 샘표식품(주)와 상표사용, 물적자산제공, 용역에 관한 계약을 체결하고 있습니다.

39. 주당이익

당기와 전기 중 기본주당순이익의 계산내역은 다음과 같습니다.

(단위: 원, 주)		
구분	당기	전기
당기순이익	10,634,772,183	16,202,363,854
가중평균보통유통주식수	2,041,344 주	2,217,613 주
기본주당순이익	5,210	4,831

연결회사는 잠재적 희석증권이 없으므로 희석주당손익은 산정하지 아니하였습니다.

40. 현금흐름표

(1) 영업활동현금흐름 중 당기순이익조정을 위한 조정사항은 다음과 같습니다.

(단위: 천원)		
구분	당기	전기
퇴직급여	289,666	677,221
감가상각비	18,784,572	16,244,785
무형자산상각비	2,424,821	2,457,548
투자부동산감가상각비	38,092	38,717
손실상각비	147,152	3,583
이자비용	796,526	571,850
당기손익-공정가치측정 금융자산 평가손실	197,743	12,950
기타포괄손익-공정가치측정 금융자산 처분손실	-	5,202
외화환산손실	602,649	814,091
유형자산처분손실	1,280	251,616
재고자산평가손실	869,854	617,810
현재가치할인차이자비용	3,071	-
이자수익	(3,300,582)	(2,227,242)
배당수익	(194,056)	(175,853)
임대료수익	(3,189)	-
당기손익-공정가치측정 금융자산 평가이익	(519,959)	(103,927)
외화환산이익	(18,393)	(110,737)
손실충당금환입	(7,182)	(14,096)
기타의손실충당금환입	(406)	-
유형자산처분이익	(41,952)	(36,615)
반품충당부채전입액	2,187,295	1,547,772
잡이익	-	(538,623)
법인세비용	774,720	(1,951,908)
합계	23,031,723	18,084,144

(2) 재무활동에서 생기는 부채의 변동

당기와 전기 중 연결회사의 재무활동에서 생기는 부채의 변동은 다음과 같습니다.

① 당기

(단위: 천원)								
구분	기초금액	증가	감소	재무활동 현금흐름	외화환산손익	해외사업 환산손익	대체	기말금액
단기차입금	31,107,500	-	-	16,027,500	-	-	-	47,135,000
유동성장기부채	-	-	-	-	-	-	23,994,000	23,994,000
장기차입금	23,773,000	-	-	-	-	221,000	(23,994,000)	-
유동 리스부채	1,885,253	989,533	(216,331)	(2,404,154)	5,571	8	1,907,060	2,166,942
비유동 리스부채	2,984,156	1,353,408	(1,444)	-	19,337	(10)	(1,907,060)	2,448,388
합계	59,749,909	2,342,941	(217,774)	13,623,346	24,908	220,999	-	75,744,329

② 전기

(단위: 천원)								
구분	기초금액	증가	감소	재무활동 현금흐름	외화환산손익	해외사업 환산손익	대체	기말금액
단기차입금	17,329,500	-	-	13,369,000	409,000	-	-	31,107,500
유동성장기부채	10,375,000	-	-	(10,432,260)	-	57,260	-	-
장기차입금	22,955,000	-	-	-	-	818,000	-	23,773,000
유동 리스부채	3,108,009	650,772	(855,769)	(3,039,424)	20,021	27,098	1,974,547	1,885,253
비유동 리스부채	4,343,455	610,087	(85,099)	-	90,190	69	(1,974,547)	2,984,156
합계	58,110,964	1,260,859	(940,868)	(102,684)	519,211	902,427	-	59,749,909

(3) 영업활동현금흐름 중 순운전자본의 변동사항은 다음과 같습니다.

(단위: 천원)		
구분	당기	전기
매출채권의 감소(증가)	(534,101)	(3,618,785)
미수금의 감소(증가)	649,552	(1,880,348)
미수수익의 감소(증가)	781	-
선급금의 감소(증가)	613,404	598,628
선급비용의 감소(증가)	227,116	1,278,212
장기선급비용의 감소(증가)	(238,442)	-
재고자산의 감소(증가)	868,131	(17,033,625)
매입채무의 증가(감소)	(3,892,625)	5,042,838
미지급금의 증가(감소)	(9,170,682)	5,337,811
선수금의 증가(감소)	173,400	(435,268)
예수금의 증가(감소)	30,067	37,852

(단위: 천원)		
구분	당기	전기
미지급비용의 증가(감소)	511,663	160,766
장기미지급비용의 증가(감소)	767,693	53,591
반품충당부채의 증가(감소)	(2,019,940)	(1,763,004)
퇴직운용자산의 감소(증가)	521,050	266,451
퇴직금의 지급	(609,290)	(1,650,036)
기타충당부채의 증가(감소)	393	(1,281)
합계	(12,101,829)	(13,606,197)

(4) 현금흐름표상의 현금은 재무상태표상의 현금및현금성자산이며, 당기와 전기중 현금의 유입과 유출이 없는 주요 거래는 다음과 같습니다.

(단위: 천원)		
구분	당기	전기
장기차입금 유동성 대체	23,994,000	-
건설중인자산 취득관련 미지급금의 변동	(284,356)	93,050
유형자산 취득관련 미지급금의 변동	(340,095)	468,887
무형자산 취득관련 미지급금의 변동	(11,485)	(1,120)
건설중인자산의 계정대체	39,065,660	20,403,393
리스부채 유동성대체	1,906,936	1,974,547
사용권자산의 인식	2,218,311	1,199,338
기타포괄손익-공정가치 측정 금융자산 평가로 인한 증감	6,124,357	(464,954)

41. 재무위험관리

(1) 위험관리의 개요

연결회사는 금융상품을 운용함에 따라 신용위험, 유동성위험, 이자율위험 및 기타 가격 위험에 노출되어 있습니다. 본 주석은 상기 위험에 대한 연결회사의 노출정도 및 이와 관련하여 연결회사가 수행하고 있는 자본관리와 위험관리의 목적, 정책 및 절차와 위험 측정방법 등에 대한 질적 공시사항과 양적 공시사항을 포함하고 있습니다.

(2) 위험관리 개념체계

연결회사의 위험관리란 연결회사의 재무적 성과에 영향을 미치는 잠재적 위험을 식별하여 연결기업이 허용가능한 수준으로 감소, 제거 및 회피하는 것을 그 목적으로 하고 있습니다. 연결실체는 전사적인 수준의 위험관리 정책 및 절차를 마련하여 운영하고 있으며, 연결실체의 재무부문에서 위험관리에 대한 총괄책임을 담당하고 있습니다. 연결실체의 재무부문은 이사회에서 승인된 위험관리 정책 및 절차에 따라 연결실체의 영업과 관련한 금융위험을 감시하고 관리하는 역할을 하고 있으며, 또한, 연결실체의 내부감사인은 위험 관리 정책 및 절차의 준수 여부와 위험노출 한도를 지속적으로 검토하고 있습니다.

(3) 금융위험관리

① 신용위험관리

연결회사는 금융상품의 당사자 중 일방이 의무를 이행하지 않아 상대방에게 재무손실을 입힐 신용위험에 노출되어 있습니다. 연결회사의 경영진은 신용위험을 관리하기 위하여 신용도가 일정 수준 이상인 거래처와 거래하고 있으며, 금융자산의 신용보강을 위한 정책과 절차를 마련하여 운영하고 있습니다. 연결회사는 신규 거래처와 계약시 공개된 재무정보와 신용평가기관에 의하여 제공된 정보 등을 이용하여 거래처의 신용도를 평가하고 이를 근거로 신용거래한도를 결정하고 있으며, 담보 또는 지급보증을 제공받고 있습니다. 또한, 연결회사는 주기적으로 거래처의 신용도를 재평가하여 신용거래한도를 재검토하고 담보수준을 재조정하고 있으며, 회수가 지연되는 금융자산에 대하여는 분기 단위로 회수지연 현황 및 회수대책을 보고하고 있으며 지연사유에 따라 적절한 조치를 취하고 있습니다.

금융자산의 장부금액은 신용위험에 대한 최대노출정도를 표시하고 있습니다. 당기말과 전기말 현재 연결회사의 신용위험에 대한 최대 노출정도는 다음과 같습니다.

(단위: 천원)		
구분	당기말	전기말
현금및현금성자산 (*1)	16,020,386	13,645,732
매출채권 및 기타채권	39,911,225	40,251,440
미수수익	818,078	1,065,001
단기금융상품	59,639,400	74,711,010
장기금융상품	10,002,000	2,000
기타비유동자산	8,890,992	8,714,418
합계	135,282,081	138,389,601

(*1) 연결재무상태표의 '현금및현금성자산'과의 차액은 연결회사가 직접 보유하고 있는 현금입니다.

한편, 연결회사는 우리, 산업, 국민은행 등의 금융회사에 현금및현금성자산 및 단기 금융상품을 예치하고 있으며, 신용등급이 우수한 금융기관과 거래하고 있으므로 금융 기관으로부터의 신용위험은 제한적입니다.

당기말과 전기말 현재 연결회사는 기대신용손실 모형이 적용되는 다음의 금융자산을 보유하고 있습니다.

- 재화 및 용역의 제공에 따른 매출채권
- 상각후원가로 측정하는 기타 금융자산

①-1. 매출채권

연결회사는 매출채권에 대해 전체 기간 기대신용손실을 손실충당금으로 인식하는 간편법을 적용합니다.

기대신용손실을 측정하기 위해 매출채권은 신용위험 특성과 연체일을 기준으로 구분 하였습니다.

기대신용손실율은 보고기간말 기준으로부터 각 36개월 동안의 매출과 관련된 지불 정보와 관련 확인된 신용손실 정보를 근거로 산출하였습니다. 과거 손실 정보는 고객의 채무 이행능력에 영향을 미칠 거시경제적 현재 및 미래전망정보를 반영하여 조정합니다. 연결회사는 매출이 발생하는 국가의 GDP 및 실업률이 가장 목적적합한 요소로 판단하고 과거 손실 정보를 이러한 요소의 예상 변동에 근거하여 조정합니다.

당기말과 전기말 현재 매출채권의 손실충당금은 다음과 같습니다.

구 분	정상	90일 이내 연체	90일 초과 180일 이내 연체	180일 초과 연체	합계
당기말					
기대 손실률	0.177%	5.994%	62.508%	98.92%	2.07%
총 장부금액	36,881,469	991,303	50,211	649,099	38,572,083
손실충당금	65,431	59,423	31,386	640,387	796,626
전기말					
기대 손실률	0.110%	1.486%	12.233%	98.02%	1.71%
총 장부금액	37,306,515	475,694	49,540	614,387	38,446,137
손실충당금	41,015	7,067	6,060	602,215	656,358

당기와 전기 중 매출채권의 손실충당금 변동내역은 다음과 같습니다.

(단위: 천원)		
구 분	당기	전기
기초	656,358	963,896
당기손익으로 인식된 손실충당금의 증가	139,971	(10,515)
해외사업장환산손익	297	7,114
회수가 불가능하여 당기중 제각된 금액	-	(304,137)
기말	796,626	656,358

매출채권은 회수를 더 이상 합리적으로 예상할 수 없는 경우 제각됩니다. 회수를 더 이상 합리적으로 예상할 수 없는 지표에는 연결회사와의 채무조정에 응하지 않는 경우, 120일 이상 계약상 현금흐름을 지급하지 않는 경우 등이 포함됩니다.

매출채권에 대한 손상은 손익계산서상 대손상각비로 순액으로 표시되고 있습니다.

제각된 금액의 후속적인 회수는 동일한 계정과목에 대한 차감으로 인식하고 있습니다.

① -2. 상각후원가 측정 기타 금융자산

상각후원가로 측정하는 기타 금융자산에는 미수금, 대여금 등이 포함됩니다.

상각후원가로 측정되는 기타 금융자산에 대한 손실충당금의 변동 내역은 다음과 같습니다.

(단위: 천원)			
당기	미수금	장기대여금	합계
기초 손실충당금	7,236	-	7,236
당기손익에 인식된 손실충당금의 증가	(407)	-	(407)
기말 손실충당금	6,829	-	6,829

(단위: 천원)			
전기	미수금	장기대여금	합계
기초 손실충당금	7,234	-	7,234
당기손익에 인식된 손실충당금의 증가	2	-	2
기말 손실충당금	7,236	-	7,236

상각후원가로 측정하는 기타 금융자산은 모두 신용위험이 낮은 것으로 판단되며, 따라서 손실충당금은 12개월 기대신용손실로 인식하였습니다. 경영진은 적어도 한 개 이상의 주요 신용평가기관에서 투자 등급인 신용등급을 받은 상장 회사채의 경우 '신용위험이 낮은' 것으로 간주합니다. 그 외 금융상품은 채무불이행 위험이 낮고 단기간 내에 계약상 현금흐름을 지급할 수 있는 발행자의 충분한 능력이 있는 경우 신용위험이 낮은 것으로 간주합니다.

② 유동성위험관리

연결회사의 경영진은 유동성위험을 관리하기 위하여 단기 및 중장기 자금관리계획을 수립하고 현금유출 예산과 실제현금유출액을 지속적으로 분석·검토하여 금융부채와 금융자산의 만기 구조를 대응시키고 있습니다. 연결회사의 경영진은 영업활동현금흐름과 금융자산의 현금유입으로 금융부채를 상환가능하다고 판단하고 있습니다.

당기말과 전기말 현재 금융부채의 만기 및 상환일정은 다음과 같습니다.

(단위: 천원)					
구분	장부금액	계약상 현금흐름	잔존계약만기		
			1년 미만	1 ~ 5년	5년 이상
당기말:					
매입채무 및 기타유동채무	40,384,776	40,384,776	40,384,776	-	-
미지급비용	9,651,406	9,651,406	8,693,772	957,634	-
장·단기차입금	71,129,000	72,711,030	72,711,030	-	-
리스부채	4,615,329	4,819,859	2,250,152	2,569,707	-
임대보증금	946,056	946,056	-	946,056	-
합계	126,726,567	128,513,127	124,039,730	4,473,398	-
전기말:					
매입채무 및 기타유동채무	52,517,742	52,517,742	52,517,742	-	-
미지급비용	8,272,706	8,272,706	8,082,765	189,941	-
장·단기차입금	54,880,500	56,411,602	32,294,439	24,117,164	-
리스부채	4,869,409	5,145,705	1,995,271	2,998,513	151,921
임대보증금	160,000	160,000	-	160,000	-
합계	120,700,356	122,507,755	94,890,217	27,465,617	151,921

상기 금융부채의 잔존만기별 현금흐름은 할인되지 아니한 명목금액으로서 지급을 요구받을 수 있는 기간 중 가장 이른 일자를 기준으로 작성되었습니다.

③ 이자율위험관리

연결회사는 차입금과 관련하여 이자율변동위험에 노출되어 있습니다. 연결회사의 경영진은 시장이자율의 변동으로 인하여 금융상품의 공정가치 또는 미래현금흐름이 변동할 위험을 정기적으로 측정하여 고정이자율차입금과 변동이자율차입금의 적절한 균형을 유지하고 있습니다.

이자율이 1%p 변동하였을 때, 이자율 변동이 이자비용에 미치는 영향은 다음과 같습니다.

(단위: 천원)				
구분	당기말		전기말	
	1%p 상승	1%p 하락	1%p 상승	1%p 하락
이자비용	711,290	(711,290)	548,805	(548,805)

④ 주가변동위험

연결회사는 유동성관리 및 영업상의 필요로 상장 및 비상장주식을 포함하는 지분증권에 투자하고 있습니다. 당기말과 전기말 현재 연결회사의 시장성 있는 지분증권 투자(비상장회사, 종속회사, 관계회사 제외)의 공정가액 및 시장성 있는 지분증권의 가격이 1% 변동하였을 때, 기타포괄손익(세후)의 변동금액은 다음과 같습니다.

(단위: 천원)		
구분	당기말	전기말
시장성 있는 지분증권 장부금액	5,527,967	8,192,347
주가변동위험	43,726	64,801

⑤ 외환관리

㉦ 당기말과 전기말 현재 외화자산 및 외화부채의 내역은 다음과 같습니다.

(단위: 천원)				
구분	당기말		전기말	
	외화자산	외화부채	외화자산	외화부채
USD	8,266,500	1,453,246	8,335,925	8,043,967
EUR	450,051	-	145,443	-
JPY	84,241	-	34,529	-
합계	8,800,792	1,453,246	8,515,897	8,043,967

㉧ 다른 모든 변수가 일정하고 외화에 대한 원화의 환율이 10% 변동하였을 경우, 환율변동이 당기순손익에 미치는 영향은 다음과 같습니다.

(단위: 천원)								
구분	당기말				전기말			
	외화자산		외화부채		외화자산		외화부채	
	10% 상승시	10% 하락시	10% 상승시	10% 하락시	10% 상승시	10% 하락시	10% 상승시	10% 하락시
USD/원	826,650	(826,650)	(145,325)	145,325	833,593	(833,593)	(804,397)	804,397
EUR/원	45,005	(45,005)	-	-	14,544	(14,544)	-	-
JPY/원	8,424	(8,424)	-	-	3,453	(3,453)	-	-
합계	880,079	(880,079)	(145,325)	145,325	851,590	(851,590)	(804,397)	804,397

(4) 자본관리

연결회사의 자본관리는 건전한 자본구조의 유지를 통한 주주이익 극대화를 목적으로 하고 있으며, 자본관리의 일환으로 안정적인 배당을 시행하고 있습니다. 연결회사의 자본구조는 차입금에서 현금및현금성자산 등을 차감한 순부채와 자본으로 구성되며, 전반적인 자본관리 정책은 전기와 동일합니다.

(단위: 천원)		
구분	당기말	전기말
차입금 총계	71,129,000	54,880,500
차감:		
현금및현금성자산	(16,010,550)	(13,645,732)
순차입금	55,118,450	41,234,768
자본총계	329,813,518	327,263,958
순차입금/자본 비율	16.71%	12.60%

42. 공정가치

당기 중 연결회사의 금융자산과 금융부채의 공정가치에 영향을 미치는 사업환경 및 경제적인 환경의 유의적인 변동은 없습니다.

(1) 금융상품의 종류별 공정가치

① 당기말

(단위: 천원)		
구분	장부금액	공정가치
금융자산		
현금및현금성자산	16,020,386	16,010,550
매출채권및기타채권	39,911,225	39,911,225
미수수익	818,078	818,078
단기금융상품	59,639,400	59,639,400
장기금융상품	10,002,000	10,002,000
당기손익-공정가치 측정 금융자산	5,170,540	5,170,540
기타포괄손익-공정가치 측정 금융자산	10,362,523	10,362,523
기타비유동자산	8,890,992	8,890,992
합계	150,815,144	150,805,308

(단위: 천원)		
구분	장부금액	공정가치
금융부채		
매입채무및기타채무	40,384,776	40,384,776
단기차입금	47,135,000	47,135,000
유동성장기부채	23,994,000	23,994,000
미지급비용	8,693,772	8,693,772
유동 리스부채	2,166,942	(*)
장기미지급비용	957,634	957,634
비유동 리스부채	2,448,388	(*)
기타비유동부채(보증금)	946,056	946,056
합계	126,726,568	122,111,238

(*) 기준서 제 1107호에 따라 공정가치 공시에서 제외하였습니다.

② 전기말

(단위: 천원)		
구분	장부금액	공정가치
금융자산		
현금및현금성자산	13,645,732	21,222,142
매출채권및기타채권	40,251,440	40,252,977
미수수익	1,065,001	1,065,001
단기금융상품	74,711,010	67,134,600
장기금융상품	2,000	2,000
당기손익-공정가치 측정 금융자산	4,731,874	5,309,274
기타포괄손익-공정가치 측정 금융자산	9,754,945	9,754,945
기타비유동자산	8,714,418	8,714,418
합계	152,876,420	153,455,357
금융부채		
매입채무및기타채무	52,517,742	52,287,421
단기차입금	31,107,500	31,107,500
미지급비용	8,082,765	8,082,765
유동 리스부채	1,885,253	(*)

(단위: 천원)		
구분	장부금액	공정가치
장기차입금	23,773,000	23,773,000
장기미지급비용	189,941	189,941
비유동 리스부채	2,984,156	(*1)
기타비유동부채(보증금)	160,000	160,000
합계	120,700,356	115,600,627

(*1) 기준서 제 1107호에 따라 공정가치 공시에서 제외하였습니다.

(2) 금융상품의 공정가치

연결회사는 공정가치로 측정되는 금융상품에 대하여 공정가치 측정에 사용된 투입변수에 따라 다음과 같은 공정가치 서열체계로 분류하고 있습니다.

구분	투입변수의 유의성
수준 1	동일한 자산이나 부채에 대한 활성시장의 공시가격
수준 2	직접적으로 또는 간접적으로 관측가능한, 자산이나 부채에 대한 투입변수
수준 3	관측가능한 시장자료에 기초하지 않은, 자산이나 부채에 대한 투입변수

활성시장에서 거래되는 금융상품의 공정가치는 보고기간말 현재 고시되는 시장가격에 기초하여 산정됩니다. 거래소, 판매자, 중개인, 산업집단, 평가기관 또는 감독기관을 통해 공시가격이 용이하게 그리고 정기적으로 이용가능하고, 그러한 가격이 독립된 당사자 사이에서 정기적으로 발생한 실제 시장거래를 나타낸다면, 이를 활성시장으로 간주하며 '수준 1'에 포함됩니다.

연결회사는 활성시장에서 거래되지 아니하는 금융상품의 공정가치에 대하여 평가기법을 사용하여 결정하고 있습니다. 연결회사는 다양한 평가기법을 활용하고 있으며 보고기간말에 현재 시장 상황에 근거하여 가정을 수립하고 있습니다. 이러한 평가기법은 가능한 관측가능한 시장정보를 최대한 사용하고 기업특유정보를 최소한으로 사용합니다. 이때, 해당상품의 공정가치 측정에 요구되는 모든 유의적인 투입변수가 관측가능하다면 해당상품은 '수준 2'에 포함됩니다.

만약 하나 이상의 유의적인 투입변수가 관측가능한 시장정보에 기초한 것이 아니라면 해당 상품은 '수준 3'에 포함됩니다.

당기말과 전기말 현재 금융상품의 수준별 공정가치 측정치는 다음과 같으며, 당기와 전기 중 공정가치 서열체계의 각 수준간 이동은 없습니다

(단위: 천원)				
구분	수준 1	수준 2	수준 3	합계
당기말:				
당기손익-공정가치 측정 금융자산	-	-	5,170,540	5,170,540
기타포괄손익-공정가치 측정 금융자산	5,527,967	-	4,834,557	10,362,523
합계	5,527,967	-	10,005,097	15,533,063
전기말:				
당기손익-공정가치 측정 금융자산	-	-	4,731,874	4,731,874
기타포괄손익-공정가치 측정 금융자산	8,192,347	-	1,562,599	9,754,945
합계	8,192,347	-	6,294,473	14,486,819

연결회사가 관측가능한 시장자료에 기초하지 않은 투입변수를 이용하여 금융상품의 공정가치를 평가하는 경우, 동 평가기법에 의해 산출된 공정가치와 거래가격이 다르다면 금융상품의 공정가치는 거래가격으로 인식합니다. 이 때 평가기법에 의해 산출된 공정가치와 거래가격의 차이는 즉시 손익으로 인식하지 않고 이연하여 인식하며, 동 차이는 금융상품의 거래기간 동안 정액법으로 상각하고, 평가기법의 요소가 시장에서 관측가능해지는 경우 이연되고 있는 잔액을 즉시 손익으로 모두 인식합니다.

(3) 가치평가기법 및 투입변수

(단위: 천원)				
구분	공정가치	수준	가치평가기법	투입변수
<당기손익-공정가치 측정 금융자산>				
뮤렉스웨이브 2호 액티브시니어 투자조합 출자금	1,036,286	3	순자산가치법	-
요즈마-ATU게임체인저펀드1호	2,558,600	3	DCF법 등	
파트너원 벨류업 2호 창업벤처전문사모투자 합자회사	470,155	3	자산접근법	-
코리아바이오 유니콘 창업벤처전문사모투자 합자회사	1,000,000	3	자산접근법	-
<기타포괄손익-공정가치 측정 금융자산>				
(주)제이티비씨	144,453	3	현금흐름할인모형 유사기업이용법	성장을 할인율 등
매일방송	825,954	3	현금흐름할인모형 유사기업이용법	성장을, 할인율 등
엠티홀딩스	3,864,150	3	순자산가치평가법	-

(4) 당기와 전기 중 '수준 3'에 해당하는 금융상품의 변동내역은 다음과 같습니다.

(단위: 천원)		
구분	당기	전기
기초금액	6,294,473	6,054,413
취득 및 처분	116,450	339,848
평가손익	3,594,174	(99,788)
기말금액	10,005,097	6,294,473

43. 범주별 금융상품

(1) 당기말과 전기말 현재 금융자산의 범주별 장부금액은 다음과 같습니다.

(단위: 천원)		
구분	당기말	전기말
상각후원가로 측정하는 금융자산		
현금및현금성자산	16,010,550	13,645,732
매출채권 및 기타채권	39,911,225	40,251,440
미수수익	818,078	1,065,001
단기금융상품	59,639,400	74,711,010
장기금융상품	10,002,000	2,000
기타비유동자산	8,890,992	8,714,418
소계	135,272,245	138,389,600
당기손익-공정가치 측정 금융자산	5,170,540	4,731,874
기타포괄손익-공정가치 측정 금융자산	10,362,523	9,754,945
합계	150,805,308	152,876,420

(2) 당기말과 전기말 현재 금융부채의 범주별 장부금액은 다음과 같습니다.

(단위: 천원)		
구분	당기말	전기말
상각후원가로 측정하는 금융자산		
매입채무 및 기타유동채무	40,384,776	52,517,742
단기차입금	47,135,000	31,107,500
미지급비용	9,651,406	8,272,706
유동리스부채	2,166,942	1,885,253
장기차입금	23,994,000	23,773,000
비유동리스부채	2,448,388	2,984,156
임대보증금	946,056	160,000
합계	126,726,568	120,700,356

(*) 리스부채는 기준서 제1107호에 따라 공정가치 공시에서 제외하였습니다.

(3) 당기와 전기 중 금융상품 범주별 순손익은 다음과 같습니다.

① 당기

(단위: 천원)				
구분	금융자산			금융부채
	상각후원가로 측정하는 금융자산	당기손익-공정가치 측정 금융자산	기타포괄손익-공정가치 측정 금융자산	상각후원가 금융부채
배당금수익	-	-	194,056	-
이자수익	3,385,314	-	-	-
당기손익-공정가치 측정 금융자산 평가이익	-	519,959	-	-
기타포괄손익-공정가치 측정 금융자산 평가이익(법인세차감전)	-	-	929,794	-
외화환산이익	18,393	-	-	-
외환차익	1,641,960	-	-	766,597
손실총당금환입(상각비)	(139,970)	-	-	-
기타의손실총당금환입(상각비)	406	-	-	-
이자비용	-	-	-	(799,596)
당기손익-공정가치 측정 금융자산 평가손실	-	(197,743)	-	-
외화환산손실	(577,741)	-	-	(24,908)
외환차손	(806,523)	-	-	(905,649)
합계	3,521,839	322,216	1,123,850	(963,557)

② 전기

(단위: 천원)				
구분	금융자산			금융부채
	상각후원가로 측정하는 금융자산	당기손익-공정가치 측정 금융자산	기타포괄손익-공정가치 측정 금융자산	상각후원가 금융부채
배당금수익	-	-	175,853	-
이자수익	2,227,243	-	-	-
당기손익-공정가치 측정 금융자산 평가이익	-	103,927	-	-
기타포괄손익-공정가치 측정 금융자산 평가이익(법인세차감전)	-	-	555,931	-
외화환산이익	110,737	-	-	-
외환차익	2,535,318	-	-	2,871,401
손실총당금환입(상각비)	10,512	-	-	-
이자비용	-	-	-	(571,849)
당기손익-공정가치 측정 금융자산 평가손실	-	(12,950)	-	-
기타포괄손익-공정가치 측정 금융자산 처분손실	-	-	(5,202)	-
외화환산손실	(294,880)	-	-	(519,211)
외환차손	(830,211)	-	-	(2,571,218)
합계	3,758,719	90,977	726,582	(790,877)

4. 재무제표

4-1. 재무상태표

재무상태표

제 53 기 2023.12.31 현재

제 52 기 2022.12.31 현재

제 51 기 2021.12.31 현재

(단위 : 원)

	제 53 기	제 52 기	제 51 기
자산			
유동자산	22,567,557,957	37,599,718,413	37,355,842,045
현금및현금성자산	68,202,491	267,258,852	184,564,472
매출채권 및 기타유동채권	205,230,577	234,881,339	188,575,846
단기금융상품	21,700,000,000	36,576,409,631	35,900,000,000
유동성장기대여금	0	0	829,850,000
기타유동자산	594,124,889	521,168,591	252,851,727
비유동자산	180,668,264,916	166,673,077,710	160,861,974,136
장기금융상품	10,000,000,000	0	0
비유동 당기손익-공정가치 측정 금융자산	3,706,385,841	3,081,427,300	2,647,500,000
기타포괄손익-공정가치 측정 비유동금융자산	6,498,373,141	9,229,945,394	9,658,633,636
기타투자자산	26,479,613	6,783,950	0
종속기업에 대한 투자자산	140,264,921,919	134,129,518,989	128,294,616,138
유형자산	10,300,315,333	10,308,009,549	10,315,703,765
투자부동산	9,846,071,882	9,884,164,225	9,908,880,903
무형자산	25,717,187	33,228,303	36,639,694
자산총계	203,235,822,873	204,272,796,123	198,217,816,181
부채			
유동부채	368,505,605	585,363,438	373,161,200
매입채무 및 기타유동채무	48,132,050	333,042,050	77,165,600
기타 유동부채	320,373,555	252,321,388	295,995,600
비유동부채	5,747,303,534	5,118,808,598	7,672,218,857
퇴직급여부채	0	0	2,803,378

	제 53 기	제 52 기	제 51 기
이연법인세부채	4,819,419,912	4,958,808,598	7,509,415,479
기타 비유동 부채	927,883,622	160,000,000	160,000,000
부채총계	6,115,809,139	5,704,172,036	8,045,380,057
자본			
자본금	2,875,800,000	2,875,800,000	2,875,800,000
자본잉여금	95,443,802,779	95,443,802,779	95,443,802,779
이익잉여금(결손금)	189,730,611,208	184,349,307,148	175,383,028,037
기타자본구성요소	(90,930,200,253)	(84,100,285,840)	(83,530,194,692)
자본총계	197,120,013,734	198,568,624,087	190,172,436,124
자본과부채총계	203,235,822,873	204,272,796,123	198,217,816,181

4-2. 포괄손익계산서

포괄손익계산서

제 53 기 2023.01.01 부터 2023.12.31 까지

제 52 기 2022.01.01 부터 2022.12.31 까지

제 51 기 2021.01.01 부터 2021.12.31 까지

(단위 : 원)

	제 53 기	제 52 기	제 51 기
수익(매출액)	6,342,854,673	7,960,464,186	12,914,550,576
영업비용	1,505,807,689	1,319,647,390	1,490,708,462
영업이익(손실)	4,837,046,984	6,640,816,796	11,423,842,114
금융수익	1,762,010,245	1,016,999,508	1,551,935,639
금융원가	16,375,524	60,804,432	58,564,276
기타이익	163,166	147,472	168,521
기타손실	3,730	0	0
법인세비용차감전순이익(손실)	6,582,841,141	7,597,159,344	12,917,381,998
법인세비용(수익)	515,721,984	(2,791,405,586)	1,099,197,669
당기순이익(손실)	6,067,119,157	10,388,564,930	11,818,184,329
기타포괄손익	164,493,240	2,249,968,863	298,599,444
당기손익으로 재분류되지 않는항목(세후기타포괄손익)	(2,153,015,307)	2,154,000,533	299,397,440
확정급여제도의 재측정손익(세후기타포괄손익)	2,081,579	12,249,635	3,112,745
기타포괄손익-공정가치 측정 금융자산 평가손익(세후기타포괄손익)	(2,155,096,886)	2,141,750,898	296,284,695
당기손익으로 재분류될 수 있는 항목(세후기타포괄손익)	2,317,508,547	95,968,330	(797,996)
지분법 적용대상 관계기업과 공동기업의 기타포괄손익에 대한 지분(세후기타포괄손익)	2,317,508,547	95,968,330	(797,996)

	제 53 기	제 52 기	제 51 기
총포괄손익	6,231,612,397	12,638,533,793	12,116,783,773
주당이익			
기본주당이익(손실) (단위 : 원)	2,972	4,809	5,329

4-3. 자본변동표

자본변동표

제 53 기 2023.01.01 부터 2023.12.31 까지

제 52 기 2022.01.01 부터 2022.12.31 까지

제 51 기 2021.01.01 부터 2021.12.31 까지

(단위 : 원)

	자본				
	자본금	자본잉여금	이익잉여금	기타자본구성요소	자본 합계
2021.01.01 (기초자본)	2,875,800,000	117,943,802,779	141,510,813,667	(83,831,241,495)	178,499,174,951
대체와 기타 변동에 따른 증가(감소), 자본	0	(22,500,000,000)	22,500,000,000	0	0
당기순이익(손실)	0	0	11,818,184,329	0	11,818,184,329
순확정급여부채의 재측정요소	0	0	3,112,745	0	3,112,745
기타포괄손익-공정가치 측정 금융자산 평가손익	0	0	0	296,284,695	296,284,695
지분법자본변동	0	0	(5,560,104)	4,762,108	(797,996)
소유주에 대한 배분으로 인식된 배당금	0	0	(443,522,600)	0	(443,522,600)
자기주식 거래로 인한 증감	0	0	0	0	0
자본 증가(감소) 합계	0	(22,500,000,000)	33,872,214,370	301,046,803	11,673,261,173
2021.12.31 (기말자본)	2,875,800,000	95,443,802,779	175,383,028,037	(83,530,194,692)	190,172,436,124
2022.01.01 (기초자본)	2,875,800,000	95,443,802,779	175,383,028,037	(83,530,194,692)	190,172,436,124
대체와 기타 변동에 따른 증가(감소), 자본	0	0	0	0	0
당기순이익(손실)	0	0	10,388,564,930	0	10,388,564,930
순확정급여부채의 재측정요소	0	0	12,249,635	0	12,249,635
기타포괄손익-공정가치 측정 금융자산 평가손익	0	0	(1,045,868,730)	2,141,750,898	1,095,882,168
지분법자본변동	0	0	54,855,876	41,112,454	95,968,330
소유주에 대한 배분으로 인식된 배당금	0	0	(443,522,600)	0	(443,522,600)
자기주식 거래로 인한 증감	0	0	0	(2,752,954,500)	(2,752,954,500)
자본 증가(감소) 합계	0	0	8,966,279,111	(570,091,148)	8,396,187,963
2022.12.31 (기말자본)	2,875,800,000	95,443,802,779	184,349,307,148	(84,100,285,840)	198,568,624,087
2023.01.01 (기초자본)	2,875,800,000	95,443,802,779	184,349,307,148	(84,100,285,840)	198,568,624,087
대체와 기타 변동에 따른 증가(감소), 자본	0	0	0	0	0
당기순이익(손실)	0	0	6,067,119,157	0	6,067,119,157
순확정급여부채의 재측정요소	0	0	2,081,579	0	2,081,579
기타포괄손익-공정가치 측정 금융자산 평가손익	0	0	0	(2,155,096,886)	(2,155,096,886)

	자본				
	자본금	자본잉여금	이익잉여금	기타자본구성요소	자본 합계
지분법자본변동	0	0	(254,706,076)	2,572,214,623	2,317,508,547
소유주에 대한 배분으로 인식된 배당금	0	0	(433,190,600)	0	(433,190,600)
자기주식 거래로 인한 증감	0	0	0	(7,247,032,150)	(7,247,032,150)
자본 증가(감소) 합계	0	0	5,381,304,060	(6,829,914,413)	(1,448,610,353)
2023.12.31 (기말자본)	2,875,800,000	95,443,802,779	189,730,611,208	(90,930,200,253)	197,120,013,734

4-4. 현금흐름표

현금흐름표

제 53 기 2023.01.01 부터 2023.12.31 까지

제 52 기 2022.01.01 부터 2022.12.31 까지

제 51 기 2021.01.01 부터 2021.12.31 까지

(단위 : 원)

	제 53 기	제 52 기	제 51 기
영업활동현금흐름	1,877,321,645	1,724,415,840	1,775,529,952
당기순이익(손실)	6,067,119,157	10,388,564,930	11,818,184,329
당기순이익조정을 위한 가감	(6,025,131,696)	(10,062,817,311)	(11,390,196,210)
영업활동으로 인한 자산 부채의 변동	(277,515,725)	175,112,118	(138,439,353)
이자수취	1,155,045,037	536,571,930	481,179,590
이자지급(영업)	0	(13,315)	0
배당금수취(영업)	1,133,773,900	817,173,400	1,117,173,400
법인세환급(납부)	(175,969,028)	(130,175,912)	(112,371,804)
투자활동현금흐름	4,763,694,384	1,554,919,278	(2,715,271,406)
단기금융상품의 처분	45,131,589,388	82,114,000,000	35,000,000,000
단기금융상품의 취득	(30,255,179,757)	(82,790,409,631)	(36,300,000,000)
유동성장기대여금의 감소	0	829,850,000	1,523,200,000
장기금융상품의 취득	(10,000,000,000)	0	0
비유동당기손익인식금융자산의 취득	(105,000,000)	(330,000,000)	0
비유동매도가능금융자산의 처분	0	1,756,965,874	500,000,000
비유동매도가능금융자산의 취득	0	0	(3,436,004,500)
무형자산의 취득	(7,715,247)	(11,486,965)	(2,466,906)
투자부동산의 취득	0	(14,000,000)	0

	제 53 기	제 52 기	제 51 기
재무활동현금흐름	(6,840,072,390)	(3,196,302,840)	(443,348,340)
임대보증금의 증가	840,000,000	0	0
자기주식의 취득으로 인한 현금의 유출	(7,247,032,150)	(2,752,954,500)	0
배당금지급	(433,040,240)	(443,348,340)	(443,348,340)
현금및현금성자산에 대한 환율변동효과	0	(337,898)	(45,181)
현금및현금성자산의순증가(감소)	(199,056,361)	82,694,380	(1,383,134,975)
기초현금및현금성자산	267,258,852	184,564,472	1,567,699,447
기말현금및현금성자산	68,202,491	267,258,852	184,564,472

5. 재무제표 주석

제 53(당)기 2023년 12월 31일 현재

제 52(전)기 2022년 12월 31일 현재

샘표주식회사

1. 당사의 개요

샘표주식회사(이하 '당사')는 1946년 8월 20일에 설립되었으며, 1971년 12월 9일 식품제조, 가공, 판매업, 무역업 등을 주 영업목적으로 '샘표식품공업주식회사'로 법인 설립 등기를 하였습니다. 당사는 1976년 6월 29일 발행주식을 한국거래소가 개설한 유가증권 시장에 상장한 주권상장법인으로 1998년 8월28일 '샘표식품주식회사'로 상호를 변경하였습니다. 또한, 2016년 7월 1일 '샘표주식회사'로 상호를 재변경하고 샘표주식회사와 샘표식품주식회사로 인적분할하였으며, 2016년 8월 9일 유가증권 시장에 변경상장하였습니다. 당사는 2017년 1월 20일 유상증자를 통하여 지주회사로서의 요건을 충족하여, 지주회사로 전환되었습니다.

당기말 현재 주요 주주의 구성은 다음과 같습니다.

주주명	주식수(주)	지분율
박진선	979,128	34.05%
박용학	189,312	6.58%
고계원	99,796	3.47%
고영진	95,851	3.33%
(주)명진포장	14,497	0.50%
박준기	3,596	0.13%
박용주	9,300	0.32%
박현기	895	0.03%
이수진	654	0.02%
자기주식(*1)	860,332	29.92%
기타	622,439	21.64%
합계	2,875,800	100.00%

(*1) 주주명부기준으로 기재한 것입니다.

2. 재무제표 작성기준 및 유의적 회계정책

2.1 재무제표 작성기준

당사의 재무제표는 한국채택국제회계기준(이하 기업회계기준)에 따라 작성되었습니다. 한국채택국제회계기준은 국제회계기준위원회("IASB")가 발표한 기준서와 해석서 중 대한민국이 채택한 내용을 의미합니다.

한국채택국제회계기준은 재무제표 작성 시 중요한 회계추정의 사용을 허용하고 있으며, 회계정책을 적용함에 있어 경영진의 판단을 요구하고 있습니다. 보다 복잡하고 높은 수준의 판단이 필요한 부분이나 중요한 가정 및 추정이 필요한 부분은 주석3에서 설명하고 있습니다.

2.2 회계정책과 공시의 변경

2.2.1 당사가 채택한 제·개정 기준서 및 해석서

당사는 2023년 1월 1일로 개시하는 회계기간부터 다음의 제·개정 기준서 및 해석서를 신규로 적용하였습니다.

(1) 기업회계기준서 제1001호 '재무제표 표시' 개정 - '회계정책'의 공시

중요한 회계정책 정보를 정의하고 이를 공시하도록 하였습니다. 동 개정사항이 당사의 재무제표에 미치는 중요한 영향은 없습니다.

(2) 기업회계기준서 제1001호 '재무제표 표시' 개정 - 행사가격 조정 조건이 있는 금융부채 평가손익 공시

발행자의 주가 변동에 따라 행사가격이 조정되는 조건이 있는 금융상품의 전부나 일부가 금융부채로 분류되는 경우 그 금융부채의 장부금액과 관련 손익을 공시하도록 하였습니다. 동 개정사항이 당사의 재무제표에 미치는 중요한 영향은 없습니다.

(3) 기업회계기준서 제1008호 '회계정책, 회계추정의 변경 및 오류' 개정 - '회계추정'의 정의

회계추정을 정의하고, 회계정책의 변경과 구별하는 방법을 명확히 하였습니다. 동 개정사항이 당사의 재무제표에 미치는 중요한 영향은 없습니다.

(4) 기업회계기준서 제1012호 '법인세' 개정 - 단일거래에서 생기는 자산과 부채에 대한 이연법인세

자산 또는 부채가 최초로 인식되는 거래의 최초 인식 예외 요건에 거래시점 동일한 가산할 일시적차이와 차감할 일시적차이를 발생시키지 않는 거래라는 요건을 추가하였습니다. 동 개정사항이 당사의 재무제표에 미치는 중요한 영향은 없습니다.

(5) 기업회계기준서 제1012호 '법인세' - '국제조세개혁 - 필라2 모범규칙'

개정 기준은 다국적기업의 국제조세를 개혁하는 필라2 모범규칙을 반영하는 법률의 시행으로 생기는 이연법인세 회계처리를 일시적으로 완화하고 이와 관련된 당기법인세 효과 등에 대한 공시를 요구하고 있습니다. 동 제정사항이 당사의 재무제표에 미치는 중요한 영향은 없습니다.

2.2.2 당사가 적용하지 않은 제·개정 기준서 및 해석서

보고기간말 현재 제정·공표되었으나 2023년 1월 1일 이후 시작하는 회계기간에 시행일이 도래하지 아니하였고, 당사가 조기 적용하지 아니한 제·개정 기업회계기준서 및 해석서는 다음과 같습니다.

(1) 기업회계기준서 제1001호 '재무제표 표시' 개정 - 부채의 유동/비유동 분류

보고기간말 현재 존재하는 실질적인 권리에 따라 유동 또는 비유동으로 분류되며, 부채의 결제를 연기할 수 있는 권리의 행사가능성이나 경영진의 기대는 고려하지 않습니다. 또한, 부채의 결제에 자기지분상품의 이전도 포함되나, 복합금융상품에서 자기지분상품으로 결제하는 옵션이 지분상품의 정의를 충족하여 부채와 분리하여 인식된 경우는 제외됩니다. 동 개정사항은 2024년 1월 1일 이후 시작하는 회계연도부터 적용하며, 조기적용이 허용됩니다. 당사는 동 개정으로 인해 재무제표에 중요한 영향은 없을 것으로 예상하고 있습니다.

(2) 기업회계기준서 제1007호 '현금흐름표', 기업회계기준서 제1107호 '금융상품: 공시' 개정 - 공급자금융약정에 대한 정보 공시

공급자금융약정을 적용하는 경우, 재무제표이용자가 공급자금융약정이 기업의 부채와 현금흐름 그리고 유동성위험 익스포저에 미치는 영향을 평가할 수 있도록 공급자금융약정에 대한 정보를 공시해야 합니다. 동 개정사항은 2024년 1월 1일 이후 시작하는 회계연도부터 적용되며, 조기적용이 허용됩니다. 당사는 동 개정으로 인해 재무제표에 중요한 영향은 없을 것으로 예상하고 있습니다.

(3) 기업회계기준서 제1116호 '리스' 개정 - 판매후리스에서 생기는 리스부채

판매후리스에서 생기는 리스부채를 후속적으로 측정할 때 판매자-리스이용자가 보유하는 사용권 관련 손익을 인식하지 않는 방식으로 리스료나 수정리스료를 산정합니다. 동 개정사항은 2024년 1월 1일 이후 시작하는 회계연도부터 적용되며, 조기적용이 허용됩니다. 당사는 동 개정으로 인해 재무제표에 중요한 영향은 없을 것으로 예상하고 있습니다.

(4) 기업회계기준서 제1001호 '재무제표 표시' 개정 - '가상자산 공시'

가상자산을 보유하는 경우, 가상자산을 고객을 대신하여 보유하는 경우, 가상자산을 발행한 경우의 추가 공시사항을 규정하고 있습니다. 동 개정사항은 2024년 1월 1일 이후 시작하는 회계연도부터 적용되며, 조기적용이 허용됩니다. 당사는 동 개정으로 인해 재무제표에 중요한 영향은 없을 것으로 예상하고 있습니다.

2.3 종속기업 및 지분법피투자기업 지분

당사의 재무제표는 기업회계기준서 제1027호에 따른 별도재무제표입니다. 당사는 종속기업 및 관계기업에 대한 투자자산에 대해서 기업회계기준서 제1027호에 따른 지분법을 선택하여 회계처리하고 있습니다.

2.4 외화환산

(1) 기능통화와 표시통화

당사는 회사 내 개별기업의 재무제표에 포함되는 항목들을 각각의 영업활동이 이뤄지는 주된 경제 환경에서의 통화("기능통화")를 적용하여 측정하고 있습니다. 지배기업의 기능통화는 대한민국 원화이며, 재무제표는 대한민국 원화로 표시되어 있습니다.

(2) 외화거래와 보고기간말의 환산

외화거래는 거래일의 환율 또는 재측정되는 항목인 경우 평가일의 환율을 적용한 기능통화로 인식됩니다. 외화거래의 결제나 화폐성 외화 자산·부채의 환산에서 발생하는 외환차이는 당기손익으로 인식됩니다. 다만, 조건을 충족하는 현금흐름위험회피나 순투자의 위험회피의 효과적인 부분과 관련되거나 보고기업의 해외사업장에 대한 순투자의 일부인 화폐성항목에서 생기는 손익은 기타포괄손익으로 인식합니다.

차입금과 관련된 외환차이는 손익계산서에 금융원가로 표시되며, 다른 외환차이는 기타수익 또는 기타비용에 표시됩니다.

비화폐성 금융자산·부채로부터 발생하는 외환차이는 공정가치 변동손익의 일부로 보아 당기손익-공정가치 측정 지분상품으로부터 발생하는 외환차이는 당기손익으로, 기타포괄손익-공정가치 측정 지분상품의 외환차이는 기타포괄손익에 포함하여 인식됩니다.

2.5 금융자산

(1) 분류

당사는 다음의 측정 범주로 금융자산을 분류합니다.

- 당기손익-공정가치 측정 금융자산
- 기타포괄손익-공정가치 금융자산
- 상각후원가 측정 금융자산

금융자산은 금융자산의 관리를 위한 사업모형과 금융자산의 계약상 현금흐름 특성에 근거하여 분류합니다.

공정가치로 측정하는 금융자산의 손익은 당기손익 또는 기타포괄손익으로 인식합니다. 채무상품에 대한 투자는 해당 자산을 보유하는 사업모형에 따라 그 평가손익을 당기손익 또는 기타포괄손익으로 인식합니다. 당사는 금융자산을 관리하는 사업모형을 변경하는 경우에만 채무상품을 재분류합니다.

단기매매항목이 아닌 지분상품에 대한 투자는 최초 인식시점에 후속적인 공정가치 변동을 기타포괄손익으로 표시할 것을 지정하는 취소불가능한 선택을 할 수 있습니다. 지정되지 않은 지분상품에 대한 투자의 공정가치 변동은 당기손익으로 인식합니다.

(2) 측정

당사는 최초 인식시점에 금융자산을 공정가치로 측정하며, 당기손익-공정가치 측정 금융자산이 아닌 경우에 해당 금융자산의 취득과 직접 관련되는 거래원가는 공정가치에 가산합니다. 당기손익-공정가치 측정 금융자산의 거래원가는 당기손익으로 비용처리합니다.

내재파생상품을 포함하는 복합계약은 계약상 현금흐름이 원금과 이자로만 구성되어 있는지를 결정할 때 해당 복합계약 전체를 고려합니다.

① 채무상품

금융자산의 후속적인 측정은 금융자산의 계약상 현금흐름 특성과 그 금융자산을 관리하는 사업모형에 근거합니다. 당사는 채무상품을 다음의 세 범주로 분류합니다.

(가) 상각후원가

계약상 현금흐름을 수취하기 위해 보유하는 것이 목적인 사업모형 하에서 금융자산을 보유하고, 계약상 현금흐름이 원리금만으로 구성되어 있는 자산은 상각후원가로 측정합니다. 상각후원가로 측정하는 금융자산으로서 위험회피관계의 적용 대상이 아닌 금융자산의 손익은 해당 금융자산을 제거하거나 손상할 때 당기손익으로 인식합니다. 유효이자율법에 따라 인식하는 금융자산의 이자수익은 '금융수익'에 포함됩니다.

(나) 기타포괄손익-공정가치 측정 금융자산

계약상 현금흐름의 수취와 금융자산의 매도 둘 다를 통해 목적을 이루는 사업모형 하에서 금융자산을 보유하고, 계약상 현금흐름이 원리금만으로 구성되어 있는 금융자산은 기타포괄손익-공정가치로 측정합니다. 손상차손(환입)과 이자수익 및 외환손익을 제외하고는, 공정가치로 측정하는 금융자산의 평가손익은 기타포괄손익으로 인식합니다. 금융자산을 제거할 때에는 인식한 기타포괄손익누계액을 자본에서 당기손익으로 재분류합니다. 유효이자율법에 따라 인식하는 금융자산의 이자수익은 '금융수익'에 포함됩니다. 외환손익은 '금융수익 및 금융비용'으로 표시하고 손상차손은 '기타 비용'으로 표시합니다.

(다) 당기손익-공정가치측정 금융자산

상각후원가 측정이나 기타포괄손익-공정가치 측정 금융자산이 아닌 채무상품은 당기손익-공정가치로 측정됩니다. 위험회피관계가 적용되지 않는 당기손익-공정가치 측정 채무상품의 손익은 당기손익으로 인식하고 발생한 기간에 손익계산서에 '기타 수익 또는 기타비용'으로 표시합니다.

② 지분상품

당사는 모든 지분상품에 대한 투자를 후속적으로 공정가치로 측정합니다. 공정가치 변동을 기타포괄손익으로 표시할 것을 선택한 장기적 투자목적 또는 전략적 투자목적의 지분상품에 대해 기타포괄손익으로 인식한 금액은 해당 지분상품을 제거할 때에도 당기손익으로 재분류하지 않습니다. 이러한 지분상품에 대한 배당수익은 당사가 배당을 받을 권리가 확정된 때 '금융수익'으로 당기손익으로 인식합니다.

당기손익-공정가치로 측정하는 금융자산의 공정가치 변동은 손익계산서에 '기타수익 또는 기타비용'으로 표시합니다. 기타포괄손익-공정가치로 측정하는 지분상품에 대한 손상차손(환입)은 별도로 구분하여 인식하지 않습니다.

(3) 손상

당사는 미래전망정보에 근거하여 상각후원가로 측정하거나 기타포괄손익-공정가치로 측정하는 채무상품에 대한 기대신용손실을 평가합니다. 손상 방식은 신용위험의 유의적인 증가 여부에 따라 결정됩니다. 단, 매출채권 및 리스채권에 대해 당사는 채권의 최초 인식시점부터 전체기간 기대신용손실을 인식하는 간편법을 적용합니다.

(4) 인식과 제거

금융자산의 정형화된 매입 또는 매도는 매매일에 인식하거나 제거합니다. 금융자산은 현금흐름에 대한 계약상 권리가 소멸하거나 금융자산을 양도하고 소유에 따른 위험과 보상의 대부분을 이전한 경우에 제거됩니다.

당사가 금융자산을 양도한 경우라도 채무자의 채무불이행시의 소구권 등으로 양도한 금융자산의 소유에 따른 위험과 보상의 대부분을 당사가 보유하는 경우에는 이를 제거하지 않고 그 양도자산 전체를 계속하여 인식하되, 수취한 대가를 금융부채로 인식합니다.

(5) 금융상품의 상계

금융자산과 부채는 인식한 자산과 부채에 대해 법적으로 집행가능한 상계권리를 현재 보유하고 있고, 순액으로 결제하거나 자산을 실현하는 동시에 부채를 결제할 의도를 가지고 있을 때 상계하여 재무상태표에 순액으로 표시합니다. 법적으로 집행가능한 상계권리는 미래사건에 좌우되지 않으며, 정상적인 사업과정의 경우와 채무불이행의 경우 및 지급불능이나 파산의 경우에도 집행가능한 것을 의미합니다.

2.6 매출채권

매출채권은 최초에 공정가치로 인식되고 후속적으로 유효이자율법을 적용한 상각후 원가에 손실충당금을 차감하여 측정됩니다.

2.7 유형자산

유형자산은 원가에서 감가상각누계액과 손상차손누계액을 차감하여 표시됩니다. 역사적 원가는 자산의 취득에 직접적으로 관련된 지출을 포함합니다.

토지를 제외한 자산은 취득원가에서 잔존가치를 제외하고, 다음의 추정 경제적 내용연수에 걸쳐 정액법으로 상각됩니다.

과목	추정내용연수
건물	18년 ~ 60년
구축물	4년 ~ 60년

유형자산의 감가상각방법과 잔존가치 및 경제적 내용연수는 매 회계연도 말에 재검토되고 필요한 경우 추정의 변경으로 조정됩니다.

2.8 투자부동산

임대수익이나 시세차익 또는 두 가지 모두를 얻기 위하여 보유하고 있는 부동산은 투자부동산으로 분류하고 있습니다. 투자부동산은 취득시 발생한 거래원가를 포함하여 최초 인식시점에 원가로 측정하며, 최초 인식 후에 원가에서 감가상각누계액과 손상차손누계액을 차감한 금액을 장부금액으로 표시하고 있습니다.

후속원가는 자산으로부터 발생하는 미래 경제적 효익이 유입될 가능성이 높으며, 그 원가를 신뢰성 있게 측정할 수 있는 경우에 한하여 자산의 장부금액에 포함하거나 적절한 경우 별도의 자산으로 인식하고 있으며, 후속지출에 의해 대체된 부분의 장부금액은 제거하고 있습니다. 한편, 일상적인 수선, 유지와 관련하여 발생하는 원가는 발생시점에 당기손익으로 인식하고 있습니다.

투자부동산 중 토지에 대해서는 감가상각을 하지 않으며, 토지를 제외한 투자부동산은 경제적 내용연수에 따라 20년을 적용하여 정액법으로 상각하고 있습니다.

투자부동산의 감가상각방법, 잔존가치 및 내용연수는 매 보고기간말에 재검토하고 이를 변경하는 것이 적절하다고 판단되는 경우 회계추정의 변경으로 회계처리하고 있습니다.

2.9 차입원가

적격자산을 취득 또는 건설하는데 발생한 차입원가는 해당 자산을 의도된 용도로 사용할 수 있도록 준비하는 기간 동안 자본화되고, 적격자산을 취득하기 위한 특정목적 차입금의 일시적 운용에서 발생한 투자수익은 당 회계기간 동안 자본화 가능한 차입원가에서 차감됩니다. 기타 차입원가는 발생기간에 비용으로 인식됩니다.

2.10 정부보조금

정부보조금은 보조금의 수취와 정부보조금에 부가된 조건의 준수에 대한 합리적인 확신이 있을 때 공정가치로 인식됩니다. 자산관련보조금은 자산의 장부금액을 계산할 때 차감하여 표시되며, 수익관련보조금은 이연하여 정부보조금의 교부 목적과 관련된 비용에서 차감하여 표시됩니다.

2.11 무형자산

내부적으로 창출한 무형자산인 소프트웨어 개발비는 기술적 실현가능성, 미래경제적 효익 등을 포함한 자산 인식요건이 충족된 시점 이후에 발생한 지출금액의 합계입니다. 회원권은 이용 가능 기간에 대하여 예측가능한 제한이 없으므로 내용연수가 한정되지 않아 상각되지 않습니다. 한정된 내용연수를 가지는 다음의 무형자산은 추정내용연수동안 정액법으로 상각됩니다.

과목	추정내용연수
상표권	5년
특허권	10년
소프트웨어	5년

2.12 비금융자산의 손상

영업권이나 내용연수가 비한정인 무형자산에 대하여는 매년, 상각대상 자산에 대하여는 자산손상을 시사하는 징후가 있을 때 손상검사를 수행하고 있습니다. 손상차손은 회수가능액(사용가치 또는 처분부대원가를 차감한 공정가치 중 높은 금액)을 초과하는 장부금액만큼 인식되고 영업권 이외의 비금융자산에 대한 손상차손은 매 보고기간말에 환입가능성이 검토됩니다.

2.13 매입채무와 기타 채무

매입채무와 기타 채무는 당사가 보고기간말 전에 재화나 용역을 제공받았으나 지급되지 않은 부채입니다. 해당 채무는 무담보이며, 보통 인식 후 30일 이내에 지급됩니다. 매입채무와 기타 채무는 지급기일이 보고기간 후 12개월 후가 아니라면 유동부채로 표시되었습니다. 해당 채무들은 최초에 공정가치로 인식되고 후속적으로 유효이자율법을 적용한 상각후원가로 측정됩니다.

2.14 금융부채

(1) 분류 및 측정

당사의 당기손익-공정가치 측정 금융부채는 단기매매목적의 금융상품입니다. 주로 단기간 내에 재매입할 목적으로 부담하는 금융부채는 단기매매금융부채로 분류됩니다. 또한, 위험회피회계의 수단으로 지정되지 않은 파생상품이나 금융상품으로부터 분리된 내재파생상품도 단기매매금융부채로 분류됩니다.

당기손익-공정가치 측정 금융부채, 금융보증계약, 금융자산의 양도가 제거조건을 충족하지 못하는 경우에 발생하는 금융부채를 제외한 모든 비파생금융부채는 상각후원가로 측정하는 금융부채로 분류되고 있으며, 재무상태표 상 '매입채무', '차입금' 및 '기타금융부채' 등으로 표시됩니다.

특정일에 의무적으로 상환해야 하는 우선주는 부채로 분류됩니다. 이러한 우선주에 대한 유효이자율법에 따른 이자비용은 다른 금융부채에서 인식한 이자비용과 함께 손익계산서 상 '금융원가'로 인식됩니다.

(2) 제거

금융부채는 계약상 의무가 이행, 취소 또는 만료되어 소멸되거나 기존 금융부채의 조건이 실질적으로 변경된 경우에 재무상태표에서 제거됩니다. 소멸하거나 제3자에게 양도한 금융부채의 장부금액과 지급한 대가(양도한 비현금자산이나 부담한 부채를 포함)의 차액은 당기손익으로 인식합니다.

2.15 충당부채

과거사건의 결과로 현재의무(법적의무 또는 의제의무)로서, 당해 의무를 이행하기 위하여 경제적효익을 갖는 자원이 유출될 가능성이 높으며, 당해 의무의 이행에 소요되는 금액을 신뢰성 있게 추정할 수 있는 경우에 충당부채를 인식하고 있습니다.

충당부채로 인식하는 금액은 관련된 사건과 상황에 대한 불가피한 위험과 불확실성을 고려하여 현재의무를 보고기간말에 이행하기 위하여 소요되는 지출에 대한 최선의 추정치입니다. 화폐의 시간가치 효과가 중요한 경우 충당부채는 의무를 이행하기 위하여 예상되는 지출액의 현재가치로 평가하고 있습니다.

충당부채를 결제하기 위해 필요한 지출액의 일부 또는 전부를 제3자가 변제할 것이 예상되는 경우 이행한다면 변제를 받을 것이 거의 확실하게 되는 때에 한하여 변제금액을 인식하고 별도의 자산으로 회계처리하고 있습니다.

매 보고기간말마다 충당부채의 잔액을 검토하고, 보고기간말 현재 최선의 추정치를 반영하여 조정하고 있습니다. 의무이행을 위하여 경제적효익이 내재된 자원이 유출될 가능성이 더 이상 높지 아니한 경우에는 관련 충당부채를 환입하고 있습니다.

2.16 당기법인세 및 이연법인세

법인세비용은 당기법인세와 이연법인세로 구성됩니다. 법인세는 기타포괄손익이나 자본에 직접 인식된 항목과 관련된 금액은 해당 항목에서 직접 인식하며, 이를 제외하고는 당기손익으로 인식됩니다.

법인세비용은 보고기간말 현재 제정됐거나 실질적으로 제정된 세법을 기준으로 측정됩니다.

경영진은 적용 가능한 세법 규정이 해석에 따라 달라질 수 있는 상황에 대하여 당사가 세무신고 시 적용한 세무정책에 대하여 주기적으로 평가하고 있습니다. 당사는 세무당국에 납부할 것으로 예상되는 금액에 기초하여 당기법인세비용을 인식합니다. 이연법인세는 자산과 부채의 장부금액과 세무기준액의 차이로 발생하는 일시적 차이에 대하여 장부금액을 회수하거나 결제할 때의 예상 법인세효과로 인식됩니다. 다만, 사업결합 이외의 거래에서 자산·부채를 최초로 인식할 때 발생하는 이연법인세자산과 부채는 그 거래가 회계이익이나 과세소득에 영향을 미치지 않는다면 인식되지 않습니다.

이연법인세자산은 차감할 일시적 차이가 사용될 수 있는 미래 과세소득의 발생가능성이 높은 경우에 인식됩니다.

종속기업, 관계기업 및 공동기업 투자지분과 관련된 가산할 일시적 차이에 대해 소멸시점을 통제할 수 있는 경우, 그리고 예측가능한 미래에 일시적 차이가 소멸하지 않을 가능성이 높은 경우를 제외하고 이연법인세부채를 인식하고 있습니다. 또한 이러한 자산으로부터 발생하는 차감할 일시적 차이에 대하여 일시적 차이가 예측가능한 미래에 소멸할 가능성이 높고 일시적 차이가 사용될 수 있는 과세소득이 발생할 가능성이 높은 경우에만 이연법인세자산을 인식하고 있습니다.

이연법인세자산과 부채는 법적으로 당기법인세자산과 당기법인세부채를 상계할 수 있는 권리를 당사가 보유하고 있으며, 동시에 이연법인세자산과 부채가 동일한 과세당국에 의해서 부과되는 법인세와 관련이 있으면서 순액으로 결제할 의도가 있는 경우에 상계됩니다.

2.17 종업원급여

(1) 퇴직급여

당사의 퇴직연금제도는 확정기여제도와 확정급여제도로 구분됩니다.

확정기여제도는 당사가 고정된 금액의 기여금을 별도 기금에 지급하는 퇴직연금제도이며, 기여금은 종업원이 근무 용역을 제공했을 때 비용으로 인식됩니다.

확정급여제도는 확정기여제도를 제외한 모든 퇴직연금제도입니다. 일반적으로 확정급여제도는 연령, 근속연수나 급여수준 등의 요소에 의하여 종업원이 퇴직할 때 지급받을 퇴직연금급여의 금액이 확정됩니다. 확정급여제도와 관련하여 재무상태표에 계상된 부채는 보고기간말 현재 확정급여채무의 현재가치에서 사외적립자산의 공정가치를 차감한 금액입니다. 확정급여채무는 매년 독립된 보험계리인에 의해 예측단위 적립방식에 따라 산정되며, 확정급여채무의 현재가치는 그 지급시점과 만기가 유사한 우량회사채의 이자율로 기대미래현금유출액을 할인하여 산정됩니다. 한편, 순확정급여부채와 관련한 재측정요소는 기타포괄손익으로 인식됩니다

제도개정, 축소 또는 정산이 발생하는 경우, 과거근무원가 또는 정산으로 인한 손익은 당기손익으로 인식됩니다.

(2) 단기종업원급여

종업원이 관련 근무용역을 제공한 보고기간말부터 12개월 이내에 결제될 단기종업원급여는 근무용역과 교환하여 지급이 예상되는 금액을 근무용역이 제공된 때에 당기손익으로 인식하고 있습니다. 단기종업원급여는 할인하지 않은 금액으로 측정하고 있습니다.

종업원이 과거 근무용역의 결과 당사가 지급해야 할 법적의무 또는 의제 의무가 있고, 그 채무금액을 신뢰성있게 추정할 수 있다면, 이익분배금 및 상여금으로 지급이 예상되는 금액을 부채로 인식하고 있습니다.

2.18 수익인식

당사는 2018년 1월 1일부터 기준서 제1115호 '고객과의 계약에서 생기는 수익'을 적용하였습니다.

수익은 재화의 판매, 자산의 사용에 대하여 받았거나 받을 대가의 공정가액으로 측정하고, 매출에누리와 할인 및 환입은 수익금액에서 차감하고 있습니다.

재화의 소유에 따른 유의적인 위험과 보상이 구매자에게 이전되고, 판매된 재화의 소유권과 결부된 통상적 수준의 지속적인 관리상 관여와 효과적인 통제를 하지 않으며, 거래와 관련한 경제적효익의 유입가능성이 높고, 수익금액과 거래와 관련하여 발생했거나 발생할 원가 및 반품가능성을 신뢰성 있게 측정할 수 있을 때 수익을 인식하고 있습니다.

2.19 재무제표 승인

당사의 재무제표는 2024년 2월 5일자로 이사회에서 승인되었으며, 정기주주총회에서 수정승인 될 수 있습니다.

3. 중요한 회계추정 및 가정

재무제표 작성에는 미래에 대한 가정 및 추정이 요구되며 경영진은 당사의 회계정책을 적용하기 위해 판단이 요구됩니다. 추정 및 가정은 지속적으로 평가되며, 과거 경험과 현재의 상황에 비추어 합리적으로 예측가능한 미래의 사건을 고려하여 이루어 집니다. 회계추정의 결과가 실제 결과와 동일한 경우는 드물 것이므로 중요한 조정을 유발할 수 있는 유의적인 위험을 내포하고 있습니다.

다음 회계연도에 자산 및 부채 장부금액의 조정에 영향을 미칠 수 있는 경영진 판단과 유의적 위험에 대한 추정 및 가정은 다음과 같습니다. 일부 항목에 대한 유의적인 판단 및 추정에 대한 추가적인 정보는 개별 주석에 포함되어 있습니다.

(1) 법인세

당사의 과세소득에 대한 법인세는 다양한 국가의 세법 및 과세당국의 결정을 적용하여 산정되므로 최종 세효과를 산정하는 데에는 불확실성이 존재합니다.

당사는 특정 기간동안 과세소득의 일정 금액을 투자, 임금증가 등에 사용하지 않았을 때 세법에서 정하는 방법에 따라 산정된 법인세를 추가로 부담합니다. 따라서, 해당 기간의 당기법인세와 이연법인세를 측정할 때 이에 따른 세효과를 반영하여야 하고, 이로 인해 당사가 부담할 법인세는 각 연도의 투자, 임금증가 등의 수준에 따라 달라 지므로 최종 세효과를 산정하는 데에는 불확실성이 존재합니다.

(2) 금융상품의 공정가치

활성시장에서 거래되지 않는 금융상품의 공정가치는 원칙적으로 평가기법을 사용하여 결정됩니다. 당사는 보고기간말 현재 중요한 시장상황에 기초하여 다양한 평가기법의 선택 및 가정에 대한 판단을 하고 있습니다.

(3) 금융자산의 손상

금융자산의 손실충당금은 부도위험 및 기대손실률 등에 대한 가정에 기초하여 측정됩니다. 당사는 이러한 가정의 설정 및 손상모델에 사용되는 투입변수의 선정에 있어서 당사의 과거 경험, 현재 시장 상황, 재무보고일 기준의 미래전망정보 등을 고려하여 판단합니다.

(4) 순확정급여부채

순확정급여부채의 현재가치는 보험수리적방식에 의해 결정되는 다양한 요소들 특히 할인율의 변동에 영향을 받습니다.

(5) 수익인식

당사는 고객에게 제품 판매 후 고객이 반품할 것으로 예상되는 제품에 대하여 환불부채와 회수할 재화에 대한 권리를 인식하고 있습니다. 판매시점에 포트폴리오 수준에서 누적된 경험에 기초하여 기댓값 방법으로 반품율을 예측하고 있으며, 당사의 수익은 예측된 반품율의 변동에 영향을 받습니다.

(6) 리스

리스기간을 산정할 때에 경영진은 연장선택권을 행사하거나 종료선택권을 행사하지 않을 경제적 유인이 생기게 하는 관련되는 사실 및 상황을 모두 고려합니다. 연장선택권의 대상 기간(또는 종료선택권의 대상 기간)은 리스이용자가 연장선택권을 행사할 것(또는 행사하지 않을 것)이 상당히 확실한 경우에만 리스기간에 포함됩니다.

4. 사용제한 금융상품

당기말과 전기말 현재 사용제한 금융상품의 내역은 다음과 같습니다.

(단위: 천원)			
구분	당기말	전기말	사용제한내용
단기금융상품	-	7,576,410	자사주신탁 체결
	-	5,000,000	질권설정
장기금융상품	6,135,000	-	
합계	6,135,000	12,576,410	

5. 현금및현금성자산

당기말과 전기말 현재 현금및현금성자산의 구성내역은 다음과 같습니다.

(단위: 천원)		
구분	당기말	전기말
요구불예금	68,202	260,282
외화예금	-	6,977
합계	68,202	267,259

6. 기타유동채권

당기말과 전기말 현재 기타유동채권의 내역은 다음과 같습니다.

(단위: 천원)		
구분	당기말	전기말
미수금	205,231	234,881

7. 장·단기금융상품

당기말과 전기말 현재 장·단기금융상품의 내역은 다음과 같습니다.

(단위: 천원)				
구분	당기말		전기말	
	유동	비유동	유동	비유동
단기금융상품				
정기예금	21,700,000	-	29,000,000	-
자사주신탁	-	-	7,576,410	-
소 계	21,700,000	-	36,576,410	-
장기금융상품				
정기예금(*1)	-	10,000,000	-	-
합 계	21,700,000	10,000,000	36,576,410	-

(*1) 정기예금의 일부는 사용이 제한되어 있습니다(주석 4 참고).

8. 대여금

당기말과 전기말 현재 대여금의 내역은 다음과 같습니다.

(단위: 천원)		
구분	당기말	전기말
장기대여금	773,640	760,380
손실충당금	(773,640)	(760,380)
합계	-	-

9. 기타유동자산

당기말과 전기말 현재 기타유동자산의 구성내역은 다음과 같습니다.

(단위: 천원)		
구분	당기말	전기말
미수수익	592,044	519,031
선급비용	2,081	2,138
합계	594,125	521,169

10. 비유동투자자산

(1) 당기말 전기말 현재 비유동투자자산의 내역은 다음과 같습니다.

(단위: 천원)		
구분	당기말	전기말
<당기손익-공정가치 측정 금융자산>		
한국장류협동조합 출자금(*1)	111,500	111,500
뮤렉스웨이브 2호 액티브시니어 투자조합 출자금	1,036,286	969,927
요즈마-ATU 게임체인저펀드 1호 출자금	2,558,600	2,000,000
소계	3,706,386	3,081,427
<기타포괄손익-공정가치 측정 금융자산>		
동원산업(주)	5,527,966	8,192,346
(주)제이티비씨	144,453	90,818
(주)매일방송	825,954	946,781
소계	6,498,373	9,229,945
합계	10,204,759	12,311,373

(*1)상기 시장성 없는 금융자산 중 한국장류협동조합 출자금은 공정가치를 결정하기 위해 이용할 수 있는 더 최근의 정보가 불충분하거나, 가능한 공정가치 측정치의 범위가 넓고 그 범위에서 원가가 공정가치의 최선의 추정치를 나타낸다고 판단하였습니다.

(2) 당기와 전기 중 비유동투자자산의 변동내역은 다음과 같습니다.

(단위: 천원)		
구분	당기	전기
기초금액	12,311,373	12,306,134
취득 및 처분	105,000	(563,642)
평가손익	(2,211,614)	568,881
기말금액	10,204,759	12,311,373

11. 종속기업투자

(1) 당기말과 전기말 현재 종속기업투자 내역은 다음과 같습니다.

① 당기말

(단위: 천원)						
구분	피투자기업명	지분율(%)	소재지	결산월일	취득원가	장부금액
종속기업	샘표식품(주)	49.4%	한국	12월 31일	71,735,776	131,320,908
	양포식품(주)	87.5%	한국	12월 31일	2,703,223	4,193,165
	(주)샘표아이에스피	100.0%	한국	12월 31일	100,000	1,167,827
	조치원식품(주)	96.3%	한국	12월 31일	500,202	3,583,022
합계					75,039,201	140,264,922

② 전기말

(단위: 천원)						
구분	피투자기업명	지분율(%)	소재지	결산월일	취득원가	장부금액
종속기업	샘표식품(주)	49.4%	한국	12월 31일	71,735,776	127,539,662
	양포식품(주)	87.5%	한국	12월 31일	2,703,223	4,082,893
	(주)샘표아이에스피	100.0%	한국	12월 31일	100,000	1,442,661
	조치원식품(주)	96.3%	한국	12월 31일	500,202	1,064,302
합계					75,039,201	134,129,519

(2) 당기말과 전기말 현재 종속기업투자 요약 재무정보는 다음과 같습니다.

① 요약 재무상태

(단위: 천원)								
구분	당기말				전기말			
	샘표식품(주) (*)	양포식품(주)	(주)샘표 아이에스피	조치원식품(주)	샘표식품(주) (*)	양포식품(주)	(주)샘표 아이에스피	조치원식품(주)
유동자산	163,554,810	2,427,293	3,809,473	599,986	162,915,218	4,113,036	3,975,375	606,678
비유동자산	203,154,929	4,495,638	497,680	3,912,877	187,371,289	4,838,884	394,901	584,726
자산(계)	366,709,739	6,922,931	4,307,154	4,512,863	350,286,507	8,951,919	4,370,276	1,191,404
유동부채	124,555,006	1,095,831	3,106,801	76,358	93,574,013	3,352,314	2,905,089	55,775
비유동부채	5,679,357	771,815	32,526	717,105	29,357,688	711,808	22,526	30,817
부채(계)	130,234,364	1,867,646	3,139,326	793,464	122,931,701	4,064,123	2,927,615	86,592
자본금	2,284,143	300,000	100,000	600,000	2,284,143	300,000	100,000	600,000
자본잉여금	96,614,542	116,163	-	-	96,614,542	116,163	-	-
이익잉여금	138,228,522	4,639,122	1,067,827	478,132	129,164,217	4,471,634	1,342,661	504,812
기타자본구성요소	(651,832)	-	-	2,641,268	(708,096)	-	-	-
자본(계)	236,475,376	5,055,284	1,167,827	3,719,400	227,354,806	4,887,797	1,442,661	1,104,812

(*1) 샘표식품(주)에 대한 재무현황은 샘표식품주식회사와 그 종속기업의 연결재무제표를 기준으로 기재한 것입니다.

② 요약 경영성과

(단위: 천원)								
구분	당기				전기			
	샘표식품(주) (*1)	양포식품(주)	(주)샘표 아이에스피	조치원식품(주)	샘표식품(주) (*1)	양포식품(주)	(주)샘표 아이에스피	조치원식품(주)
매출액	383,426,041	10,744,436	21,370,116	637,140	371,198,281	11,259,940	20,411,824	562,186
영업이익(손실)	9,846,452	196,158	(60,714)	(48,155)	11,131,354	269,711	555,568	(11,264)
당기순이익(손실)	10,428,343	204,124	225,166	(26,680)	13,100,985	323,131	533,276	4,008
기타포괄이익(손실)	(394,455)	(36,636)	-	2,641,268	212,405	(10,237)	-	-
총포괄이익(손실)	10,033,888	167,488	225,166	2,614,588	13,313,390	312,895	533,276	4,008

(*1) 샘표식품(주)에 대한 재무현황은 샘표식품주식회사와 그 종속기업의 연결재무제표를 기준으로 기재한 것입니다.

(3) 당기와 전기 중 종속기업투자의 변동내역은 다음과 같습니다.

① 당기

(단위: 천원)							
구분	기초금액	취득	지분법손익	지분법이익잉여금	지분법자본변동	배당금수취	기말금액
<종속기업투자>							
샘표식품(주)	127,539,662	-	4,427,269	(222,649)	27,793	(451,168)	131,320,908
양포식품(주)	4,082,893	-	142,329	(32,057)	-	-	4,193,165
(주)샘표아이에스피	1,442,661	-	225,166	-	-	(500,000)	1,167,827
조치원식품(주)	1,064,302	-	(25,701)	-	2,544,421	-	3,583,022
합계	134,129,519	-	4,769,063	(254,706)	2,572,215	(951,168)	140,264,922

② 전기

(단위: 천원)							
구분	기초금액	취득	지분법손익	지분법이익잉여금	지분법자본변동	배당금수취	기말금액
<종속기업투자>							
샘표식품(주)	122,294,847	-	5,591,058	63,813	41,112	(451,168)	127,539,662
양포식품(주)	3,829,942	-	261,908	(8,957)	-	-	4,082,893
(주)샘표아이에스피	1,109,386	-	533,276	-	-	(200,000)	1,442,661
조치원식품(주)	1,060,441	-	3,861	-	-	-	1,064,302
합계	128,294,616	-	6,390,103	54,856	41,112	(651,168)	134,129,519

(4) 당기말과 전기말 현재 피투자기업의 재무정보금액을 종속기업투자의 장부금액으로 조정 한 내역은 다음과 같습니다.

① 당기말

(단위: 천원)						
구분	순자산금액(a)	지분율(b)	순자산지분금액 (axb)	투자제거차액	내부거래 미실현손익	장부금액
샘표식품(주)	236,475,376	49.4%	116,815,914	14,504,994	-	131,320,908
양포식품(주)	5,055,284	87.5%	4,423,374	-	(230,209)	4,193,165
(주)샘표아이에스피	1,167,827	100.0%	1,167,827	-	-	1,167,827
조치원식품(주)	3,719,400	96.3%	3,583,022	-	-	3,583,022

② 전기말

(단위: 천원)						
구분	순자산금액(a)	지분율(b)	순자산지분금액 (axb)	투자제거차액	내부거래 미실현손익	장부금액
샘표식품(주)	227,354,806	49.4%	112,310,465	15,229,197	-	127,539,662
양포식품(주)	4,887,797	87.5%	4,276,822	-	(193,929)	4,082,893
(주)샘표아이에스피	1,442,661	100.0%	1,442,661	-	-	1,442,661
조치원식품(주)	1,104,812	96.3%	1,064,302	-	-	1,064,302

(5) 당기말 현재 종속기업투자주식 중 시장성 있는 주식의 공정가치는 다음과 같습니다.

구분	보유주식 수	주당 시장가격	공정가치
샘표식품(주)	2,255,842주	27,500원	62,035,655천원

12. 유형자산

(1) 당기말과 전기말 현재 유형자산의 구성내역은 다음과 같습니다.

(단위: 천원)						
구분	당기말			전기말		
	취득원가	감가상각누계액	장부금액	취득원가	감가상각누계액	장부금액
토지	10,151,559	-	10,151,559	10,151,559	-	10,151,559
건물	307,769	(159,014)	148,755	307,769	(151,320)	156,449
구축물	12,400	(12,399)	1	12,400	(12,399)	1
합계	10,471,728	(171,413)	10,300,315	10,471,728	(163,719)	10,308,010

(2) 당기와 전기 중 유형자산 변동 내역은 다음과 같습니다.

① 당기

(단위: 천원)					
구분	기초장부금액	취득액	처분액	감가상각비	기말장부금액
토지	10,151,559	-	-	-	10,151,559
건물	156,449	-	-	(7,694)	148,755
구축물	1	-	-	-	1
합계	10,308,010	-	-	(7,694)	10,300,315

② 전기

(단위: 천원)					
구분	기초장부금액	취득액	처분액	감가상각비	기말장부금액
토지	10,151,559	-	-	-	10,151,559
건물	164,144	-	-	(7,694)	156,449
구축물	1	-	-	-	1
합계	10,315,704	-	-	(7,694)	10,308,010

13. 투자부동산

(1) 당기말과 전기말 현재 투자부동산의 구성내역은 다음과 같습니다.

(단위: 천원)						
구분	당기말			전기말		
	취득원가	감가상각누계액	장부금액	취득원가	감가상각누계액	장부금액
토지	9,029,800	-	9,029,800	9,029,800	-	9,029,800
건물	1,834,247	(1,037,040)	797,208	1,834,247	(1,000,658)	833,589
구축물	82,623	(63,559)	19,064	82,623	(61,848)	20,775
합계	10,946,670	(1,100,598)	9,846,072	10,946,670	(1,062,506)	9,884,164

(2) 당기와 전기 중 투자부동산 변동 내역은 다음과 같습니다.

① 당기

(단위: 천원)					
구분	기초장부금액	취득액	처분액	감가상각비	기말장부금액
토지	9,029,800	-	-	-	9,029,800
건물	833,589	-	-	(36,382)	797,208
구축물	20,775	-	-	(1,711)	19,064
합계	9,884,164	-	-	(38,092)	9,846,072

② 전기

(단위: 천원)					
구분	기초장부금액	취득액	처분액	감가상각비	기말장부금액
토지	9,029,800	-	-	-	9,029,800
건물	869,971	-	-	(36,382)	833,589
구축물	9,110	14,000	-	(2,335)	20,775
합계	9,908,881	14,000	-	(38,717)	9,884,164

(3) 당기와 전기 중 투자부동산과 관련하여 당기손익으로 인식한 사항은 다음과 같습니다.

(단위: 천원)		
구분	당기	전기
투자부동산 관련한 임대수익	115,189	168,000
투자부동산과 직접 관련된 운영비용	398,283	162,768

(4) 당기말과 전기말 현재 투자부동산의 공정가치와 장부금액은 다음과 같습니다.

(단위: 천원)				
구분	당기말		전기말	
	공정가치	장부금액	공정가치	장부금액
토지	52,116,272	9,029,800	39,487,698	9,029,800
건물		797,208		833,589
건축물		19,064		20,775
합계	52,116,272	9,846,072	39,487,698	9,884,164

14. 무형자산

(1) 당기말과 전기말 현재 무형자산의 구성내역은 다음과 같습니다.

(단위: 천원)						
구분	당기말			전기말		
	취득원가	상각누계액	장부금액	취득원가	상각누계액	장부금액
산업재산권	289,070	(270,353)	18,717	281,355	(257,127)	24,228
소프트웨어	10,000	(3,000)	7,000	10,000	(1,000)	9,000
합계	299,070	(273,353)	25,717	291,355	(258,127)	33,228

(2) 당기와 전기 중 현재 무형자산의 변동내용은 다음과 같습니다.

① 당기

(단위: 천원)				
구분	기초장부금액	취득액	상각비	기말장부금액
산업재산권	24,228	7,715	(13,226)	18,717
소프트웨어	9,000	-	(2,000)	7,000
합계	33,228	7,715	(15,226)	25,717

② 전기

(단위: 천원)				
구분	기초장부금액	취득액	상각비	기말장부금액
산업재산권	36,640	1,487	(13,898)	24,228
소프트웨어	-	10,000	(1,000)	9,000
합계	36,640	11,487	(14,898)	33,228

15. 기타유동채무

당기말과 전기말 현재 기타유동채무의 구성내역은 다음과 같습니다.

(단위: 천원)		
구분	당기말	전기말
미지급금	48,132	333,042

16. 기타유동부채

당기말과 전기말 현재 기타유동부채의 구성내역은 다음과 같습니다.

(단위: 천원)		
구분	당기말	전기말
미지급배당금	204,412	204,262
미지급비용	43,963	48,059
선수수익	71,998	-
합계	320,373	252,321

17. 순확정급여부채

(1) 당기말과 전기말 현재 순확정급여부채와 관련하여 확정급여제도의 부채로 인식된 내역은 다음과 같습니다.

(단위: 천원)		
구분	당기말	전기말
확정급여채무의 현재가치	839,066	710,720
사외적립자산의 공정가치	(865,546)	(717,504)
합계	(26,480)	(6,784)

(*1) 확정급여채무를 초과하는 사외적립자산의 공정가치는 기타투자자산으로 계정 대체하였습니다.

(2) 당기와 전기 중 손익계산서의 손익으로 인식된 비용은 다음과 같습니다.

(단위: 천원)		
구분	당기	전기
총근무원가	113,303	121,363
이자비용	5,353	2,687
사외적립자산의 기대수익	(20,720)	2,067
합계	97,936	126,117

(3) 당기와 전기 중 기타포괄손익으로 인식한 순확정급여부채의 재측정요소는 다음과 같습니다.

(단위: 천원)		
구분	당기	전기
확정급여채무		
재무적가정의 변동에 의한 보험수리적손실(이익)	8,130	(11,793)
가정과 실제의 차이에 의한 보험수리적손실(이익)	1,560	(1,664)
사외적립자산의 수익	(12,322)	(2,247)
법인세차감전 순확정급여부채 재측정요소	(2,632)	(15,705)

(4) 당기와 전기 중 총 비용을 포함하고 있는 계정과목과 금액은 다음의 내역과 같습니다.

(단위: 천원)		
구분	당기	전기
영업비용	97,936	126,117

(5) 당기와 전기 중 확정급여채무의 변동내역은 다음과 같습니다.

(단위: 천원)		
구분	당기	전기
기초금액	710,720	600,126
당기근무원가	113,303	121,363
이자비용	5,353	2,687
확정급여제도의 재측정요소 손실(이익)	9,690	(13,457)
기말금액	839,066	710,720

(6) 당기와 전기 중 사외적립자산의 공정가치의 변동내역은 다음과 같습니다.

(단위: 천원)		
구분	당기	전기
기초금액	717,504	597,323
사외적립자산의 기대수익	22,771	10,374
사업주 부담금 및 사업주 부담 퇴직급여 지급액	115,000	120,000
확정급여제도의 재측정요소 이익(손실)	12,322	2,247
운영관리수수료	(2,051)	(12,441)
기말금액	865,546	717,504

(7) 보고기간 중 사외적립자산의 운용내역은 다음과 같습니다.

(단위: %)		
구분	당기	전기
정기예금	100.0%	100.0%

(8) 당기말과 전기말 현재 주요 보험수리적 가정은 다음과 같습니다.

(단위: %)		
구분	당기말	전기말
확정급여채무 측정시 할인율	4.41%	5.56%
사외적립자산의 기대수익율	4.41%	5.56%
물가상승율을 고려한 급여인상율	5.00%	5.00%

(9) 민감도 분석

당기말 현재 유의적인 각각의 보험수리적 가정이 발생가능한 합리적인 범위 내에서 변동한다면 확정급여채무에 미치게 될 영향은 다음과 같습니다.

(단위: 천원)		
구분	확정급여채무	
	1%p 상승	1%p 하락
할인율	(7,353)	8,420
급여인상율	8,371	(7,443)

(10) 당기와 전기중 비용으로 인식한 확정기여형 퇴직급여 금액은 다음과 같습니다.

(단위: 천원)		
구 분	당기	전기
주요경영진 외	8,000	7,742

(11) 당기말 할인되지 않은 퇴직급여지급액의 만기구성 정보는 다음과 같으며, 확정급여채무의 가중평균만기는 1.12년입니다.

(단위: 천원)					
구 분	1년 미만	1년 ~ 2년 미만	2년 ~ 5년 미만	5년 ~ 10년 미만	합 계
급여지급액	706,713	-	132,353	-	839,066

18. 기타비유동부채

당기말과 전기말 현재 기타비유동부채의 구성내역은 다음과 같습니다.

(단위: 천원)		
구분	당기말	전기말
임대보증금	1,000,000	160,000
현재가치할인차금	(72,116)	-
합계	927,884	160,000

19. 자본금 및 자본잉여금

(1) 당기말과 전기말 현재 자본금은 다음과 같습니다.

(단위: 천원)		
구분	당기말	전기말
수권주식수	50,000,000 주	50,000,000 주
전액납입된 보통주식수	2,875,800 주	2,875,800 주
주당액면금액	1,000 원	1,000 원
자본금	2,875,800	2,875,800

(2) 당기말과 전기말 현재 자본잉여금은 다음과 같습니다.

(단위: 천원)		
구분	당기말	전기말
재평가적립금 (*1)	91,042,847	91,042,847
기타자본잉여금	4,400,955	4,400,955
합계	95,443,803	95,443,803

(*1) 당사는 과거 자산재평가법에 의한 자산재평가를 실시하였으며, 이에 따른 재평가차익을 재평가적립금으로 계상하고 있습니다. 동 재평가적립금은 현금배당의 재원으로 사용될 수 없으며, 자본전입 또는 결손보전을 위해서만 사용될 수 있습니다.

20. 이익잉여금

(1) 당기말과 전기말 현재 이익잉여금의 구성내역은 다음과 같습니다.

(단위: 천원)		
구분	당기말	전기말
법정적립금		
이익준비금 (*1)	2,222,000	2,222,000
임의적립금		
재무구조개선적립금	2,965,000	2,965,000
임의적립금	157,667,608	148,667,608
재평가적립금 (*2)	21,032,837	21,032,837
미처분이익잉여금	5,843,166	9,461,862
합계	189,730,611	184,349,307

(*1) 상법상의 규정에 따라 납입자본의 50%에 달할 때까지 매 결산기마다 금전에 의한 이익배당액의 10%이상을 이익준비금으로 적립하고 있습니다. 동 이익준비금은 현금배당의 재원으로 사용될 수 없으며, 자본전입 또는 결손보전을 위해서만 사용될 수 있습니다.

(*2) 당사는 2011년 1월 1일 이후에 개시하는 연차 보고기간부터 한국채택국제회계기준을 도입하였으며 이에 따라 2010년 1월 1일을 재평가기준일로 하여 유형자산(토지)에 대하여 재평가를 실시하였습니다.

(2) 당기와 전기 중 배당금의 지급내역은 다음과 같습니다.

(단위: 주, %, 천원)		
구 분	당 기	전 기
주식의 종류	기명식 보통주식	기명식 보통주식
배당의 종류	현금배당	현금배당
배당받을 주식	2,165,953 주	2,217,613 주
주당배당률	20.0%	20.0%
배당금액	443,191 천원	443,523 천원

(3) 당기와 전기 중 당사의 이익잉여금 처분내역은 다음과 같습니다.

(단위: 원)				
구 분	당 기		전 기	
	(처분예정일: 2024년 3월 19일)		(처분확정일: 2023년 3월 20일)	
I. 미처분이익잉여금		5,843,166,352		9,461,862,292
1. 전기이월미처분이익잉여금	28,671,692		52,060,581	
2. 지분법이익잉여금	(254,706,076)		54,855,876	
3. 순확정채무의 재측정요소	2,081,579		12,249,635	
4. 기타포괄손익-측정금융자산 평가손익	-		(1,045,868,730)	
5. 당기순이익	6,067,119,157		10,388,564,930	
II. 임의적립금등의 이입액		-		-
1. 주식발행초과금	-		-	
III. 합 계		5,843,166,352		9,461,862,292
IV. 이익잉여금처분액		5,803,093,600		9,433,190,600
1. 임의적립금	5,400,000,000		9,000,000,000	
2. 현금배당 (주당배당금(률) 당기: 200원(20%) 전기: 200원(20%))	403,093,600		433,190,600	
V. 차기이월미처분이익잉여금		40,072,752		28,671,692

21. 기타자본구성요소

당기말과 전기말 현재 기타자본구성요소의 구성내역은 다음과 같습니다.

(단위: 천원)		
구분	당기말	전기말
기타포괄손익-공정가치 측정 금융자산평가이익	2,250,549	4,405,646
지분법자본변동	2,614,423	42,208
자기주식	(26,328,272)	(19,081,240)
감자차손	(69,466,900)	(69,466,900)
합계	(90,930,200)	(84,100,286)

22. 매출액

당기와 전기 중 매출액의 구성내역은 다음과 같습니다.

(단위: 천원)				
구분	당기		전기	
	3개월	누적	3개월	누적
지분법수익	(727,986)	4,769,063	(1,750,714)	6,390,103
브랜드수익	297,875	1,275,998	295,280	1,236,356
임대수익	3,189	115,188	42,000	168,000
배당금수익	-	182,606	-	166,005
합계	(426,923)	6,342,855	(1,413,434)	7,960,464

23. 판매비와관리비

당기와 전기 중 판매비와관리비의 구성내역은 다음과 같습니다.

(단위: 천원)				
구분	당기		전기	
	3개월	누적	3개월	누적
급여	178,822	669,216	178,033	665,947
퇴직급여	18,692	105,936	41,116	133,859
복리후생비	11,193	41,505	9,843	40,080
통신비	195	9,373	183	8,642
세금과공과	42,390	209,496	45,224	224,085
지급임차료	4,510	18,040	4,510	18,040
감가상각비	11,424	45,787	11,699	46,411
보험료	679	2,698	634	2,190
지급수수료	169,211	380,648	(102,724)	159,140
무형자산상각비	4,002	15,226	3,847	14,898
도서인쇄비	219	3,079	212	2,314
기타	442	4,804	34	4,041
합계	441,779	1,505,808	192,611	1,319,647

24. 비용의 성격별 분류

당기와 전기 중 비용의 성격별 분류는 다음과 같습니다.

(단위: 천원)				
구분	당기		전기	
	3개월	누적	3개월	누적
종업원급여	197,513	775,152	219,149	799,806
감가상각비및무형자산상각비	15,426	61,013	15,546	61,309
지급임차료	4,510	18,040	4,510	18,040
여비교통비	-	162	36	140
기타	224,329	651,441	(46,629)	440,352
합계	441,779	1,505,808	192,611	1,319,647

25. 금융수익

당기와 전기 중 금융수익과 금융비용의 구성내역은 다음과 같습니다.

(단위: 천원)				
계정과목명	당기		전기	
	3개월	누적	3개월	누적
이자수익	320,176	1,228,058	330,922	804,357
당기손익-공정가치 측정 금융자산의 평가이익	519,959	519,959	103,927	103,927
외환차익	734	734	-	59,635
외화환산이익	(33,963)	13,260	(100,626)	49,080
합계	806,905	1,762,010	334,224	1,017,000

26. 금융비용

당기와 전기 중 금융수익과 금융비용의 구성내역은 다음과 같습니다.

(단위: 천원)				
계정과목명	당기		전기	
	3개월	누적	3개월	누적
이자비용	3,071	3,071	-	13
기타포괄-공정가치 측정 금융자산 처분손실	-	-	-	5,202
기타의 손실상각비	(33,240)	13,260	(100,500)	49,080
외환차손	45	45	-	6,171
외화환산손실	-	-	338	338
합계	(30,124)	16,376	(100,162)	60,804

27. 기타수익

당기와 전기 중 기타수익의 구성내역은 다음과 같습니다.

(단위: 천원)				
구분	당기		전기	
	3개월	누적	3개월	누적
잡이익	22	163	22	147

28. 기타비용

당기와 전기 중 기타비용의 구성내역은 다음과 같습니다.

(단위: 천원)				
구분	당기		전기	
	3개월	누적	3개월	누적
잡손실	-	4	-	-

29. 법인세비용

(1) 당기와 전기 중 법인세비용은 구성내역은 다음과 같습니다.

(단위: 천원)		
구분	당기	전기
1. 당기 법인세		
기간손익에 대한 당기 법인세	76,779	-
당기에 인식한 조정사항	2,406	254
소 계	79,185	254
2. 이연법인세		
일시적차이로 인한 이연법인세 변동액	(306,653)	(2,380,291)
세액공제의 이월로 인한 이연법인세 변동액	12,555	(15,607)
이월결손금공제로 인한 이연법인세 변동액	154,709	(154,709)
소 계	(139,389)	(2,550,607)
3. 자본에 직접 부가되는 법인세 부담액	575,925	(241,053)
법인세 비용 합 계	515,722	(2,791,406)

(2) 당기와 전기 중 법인세비용차감순이익에 대한 법인세비용과 적용세율을 사용하여 이론적으로 계산된 금액과의 차이는 다음과 같습니다.

(단위: 천원, %)		
구 분	당 기	전 기
법인세비용차감전순이익	6,582,841	7,597,159
가중평균 적용세율에 따른 세부담액	1,353,814	1,649,375
조정사항		
비공제비용	6,158,767	129,498
비과세수익	(781,142)	36,862
일시적차이 중 이연법인세 미인식 효과(*)	(1,078,311)	(3,331,201)
세액공제 및 감면	(10,135)	-
과거 기간의 당기 법인세액에 대한 조정효과	2,406	254
세율변동효과	(33,461)	12,329
기타	(5,096,216)	(1,288,524)
법인세비용	515,722	(2,791,406)

(*) 당사는 종속기업 투자와 관련하여 발생한 가산할 일시적차이에 대해 예측가능한 미래에 처분을 통한 실현가능성이 불확실하여 이로 인한 이연법인세를 인식하지 아니하였습니다.

(3) 당기와 전기 중 일시적차이 및 이연법인세자산(부채)의 증감내역은 다음과 같습니다.

① 당기

(단위: 천원)						
구분	차감할(가산할) 일시적차이			이연법인세자산(부채)		
	기초잔액	증감	기말잔액	기초잔액	증감	기말잔액
일시적차이로 인한 이연법인세						
종속기업, 관계기업 및 공동기업 투자(*)	(41,560,152)	(3,145,106)	(44,705,258)	(2,336,477)	(154,181)	(2,490,659)
감가상각비	(356,861)	(1,489)	(358,350)	(74,941)	46	(74,895)
퇴직급여부채	(13,698)	5,069	(8,630)	(2,989)	1,186	(1,804)
토지재평가	(7,436,714)	-	(7,436,714)	(1,561,710)	7,437	(1,554,273)
기타	74,458	(591,201)	(516,743)	15,636	(123,635)	(107,999)
소계	(49,292,968)	(3,732,727)	(53,025,695)	(3,960,481)	(269,149)	(4,229,630)
이월결손금공제로 인한 이연법인세						
이월결손금이월액	736,711	(736,711)	-	154,709	(154,709)	-
세액공제로 인한 이연법인세						
세액공제이월액	15,607	(12,555)	3,052	15,607	(12,555)	3,052
자본에 직접 가감하는 이연법인세						
기타포괄손익-공정가치 측정 금융자산평가손익 등	(5,576,767)	2,731,572	(2,845,194)	(1,171,121)	576,475	(594,646)
순확정급여부채(자산) 재측정요소	11,261	(2,632)	8,630	2,477	(674)	1,804
이연법인세자산(부채) 합계						(4,819,420)

(*) 당사는 종속기업 투자와 관련하여 발생한 가산할 일시적차이에 대해 예측가능한 미래에 처분을 통한 실현가능성이 불확실하여 이로 인한 이연법인세를 인식하지 아니하였습니다.

② 전기

(단위: 천원)						
구분	차감할(가산할) 일시적차이			이연법인세자산(부채)		
	기초잔액	증감	기말잔액	기초잔액	증감	기말잔액
일시적차이로 인한 이연법인세						
종속기업, 관계기업 및 공동기업 투자(※)	(53,683,274)	12,123,121	(41,560,152)	(5,244,644)	2,908,167	(2,336,477)
감가상각비	(355,035)	(1,826)	(356,861)	(78,108)	3,167	(74,941)
퇴직급여부채	(24,162)	10,464	(13,698)	(5,316)	2,326	(2,989)
토지재평가	(7,436,714)	-	(7,436,714)	(1,636,077)	74,367	(1,561,710)
기타	396,959	(322,501)	74,458	87,331	(71,695)	15,636
소계	(61,102,227)	11,809,259	(49,292,968)	(6,876,814)	2,916,333	(3,960,481)
이월결손금공제에 의한 이연법인세						
이월결손금이월액	-	736,711	736,711	-	154,709	154,709
세액공제에 의한 이연법인세						
세액공제이월액	-	15,607	15,607	-	15,607	15,607
자본에 직접 가감하는 이연법인세						
기타포괄손익-공정가치 측정 금융자산평가손익 등	(2,902,429)	(2,774,338)	(5,576,767)	(638,534)	(486,064)	(1,171,121)
순확정급여부채(자산) 재측정요소	26,966	(15,705)	11,261	5,932	(3,455)	2,477
이연법인세자산(부채) 합계						(4,958,809)

(4) 당기말 및 전기말 현재 이연법인세자산(부채)의 장단기 구분은 다음과 같습니다.

(단위: 천원)		
구분	당기말	전기말
이연법인세자산		
12개월 이내에 회수될 이연법인세자산	20,353	172,383
12개월 후에 결제될 이연법인세자산	165,056	163,103
소계	185,409	335,487
이연법인세부채		
12개월 이내에 결제될 이연법인세부채	(884,739)	(1,320,590)
12개월 후에 결제될 이연법인세부채	(4,120,090)	(3,973,705)
소계	(5,004,829)	(5,294,295)
이연법인세자산(부채)순액	(4,819,420)	(4,958,809)

(5) 당기말 및 전기말 현재 인식되지 않은 이연법인세자산(부채)는 다음과 같습니다.

단위: 천원		
구분	당기말	전기말
이연법인세부채		
종속기업, 관계기업 및 공동기업 투자	(16,815,375)	(15,737,063)

30. 특수관계자

(1) 당기말과 전기말 현재 당사의 주요 특수관계자 현황은 다음과 같습니다.

구분	당기말	전기말
종속기업	샘표식품(주)	샘표식품(주)
	양포식품(주)	양포식품(주)
	(주)샘표아이에스피	(주)샘표아이에스피
	SEMPIO FOOD SERVICES INC.	SEMPIO FOOD SERVICES INC.
	선부(상해)상무유한공사	선부(상해)상무유한공사
	조치원식품(주)	조치원식품(주)
기타특수관계자	통도물류(주)	통도물류(주)
	성도물류(주)	성도물류(주)
	(주)누리팩	(주)누리팩
	(주)명진포장	(주)명진포장

(2) 당기와 전기 중 특수관계자와의 거래 내역은 다음과 같습니다.

① 당기

(단위: 천원)								
구분	회사명	매출	기타이익	용역 및 서비스 비용	임차료	자금회수	배당금수입	배당금지급
종속기업	샘표식품(주)	1,191,900	-	17,506	18,040	-	451,168	-
	(주)샘표아이에스피	84,098	-	-	-	-	500,000	-
	선부(상해)상무유한공사	-	17,019	-	-	-	-	-
주요 경영진	대표이사	-	-	-	-	-	-	233,688
합계		1,275,998	17,019	17,506	18,040	-	951,168	233,688

② 전기

(단위: 천원)								
구분	회사명	매출	기타이익	용역 및 서비스 비용	임차료	자금회수	배당금수입	배당금지급
종속기업	샘표식품(주)	1,155,924	-	14,610	18,040	-	451,168	-
	(주)샘표아이에스피	80,433	-	-	-	-	200,000	-
	SEMPIO FOOD SERVICES INC.	-	6,013	-	-	829,850	-	-
	선부(상해)상무유한공사	-	16,850	-	-	-	-	-
주요 경영진	대표이사	-	-	-	-	-	-	233,688
합계		1,236,357	22,863	14,610	18,040	829,850	651,168	233,688

(3) 당기말과 전기말 현재 특수관계자에 대한 채권·채무 내역은 다음과 같습니다.

① 당기말

(단위: 천원)				
구분	회사명	채권		채무
		미수금	대여금	미지급금
종속기업	샘표식품(주)	95,370	-	1,654
	(주)샘표아이에스피	8,146	-	-
	선부(상해)상무유한공사 (*1)	-	773,640	-
합계		103,516	773,640	1,654

(*1) 상기 대여금에 대하여 손실충당금 773,640천원이 계상되어 있습니다.

② 전기말

(단위: 천원)				
구분	회사명	채권		채무
		미수금	대여금	미지급금
종속기업	샘표식품(주)	100,430	-	1,654
	(주)샘표아이에스피	7,542	-	-
	선부(상해)상무유한공사 (*1)	-	760,380	-
합계		107,972	760,380	1,654

(*1) 상기 대여금에 대하여 손실충당금 760,380천원이 계상되어 있습니다.

(4) 당기 및 전기 중 특수관계자에게 지급한 배당금은 278,606천원 및 278,606천원입니다. 또한, 당기 및 전기 중 특수관계자로부터 수령한 배당금은 651,168천원 및 951,168천원입니다.

(5) 당기와 전기 중 특수관계자로부터의 대여거래 내역은 다음과 같습니다.

(단위: 천원)										
구분	당기					전기				
	기초금액	대여	회수	외화환산손익	기말금액	기초금액	대여	회수	외화환산손익	기말금액
SEMPIO FOOD SERVICES INC.	-	-	-	-	-	829,850	-	829,850	-	-
선부(상해)상무유한공사	760,380	-	-	13,260	773,640	711,300	-	-	49,080	760,380
합계	760,380	-	-	13,260	773,640	1,541,150	-	829,850	49,080	760,380

(6) 당기와 전기 중 특수관계자로부터의 차입거래 내역은 없습니다.

(7) 주석 31에서 기술되어 있는 바와 같이 당사는 종속기업인 양포식품(주)의 채무와 관련하여 창동 토지 및 건물을 담보로 제공하였으며, 종속기업인 샘표식품(주)의 채무와 관련하여 장기금융상품을 담보로 제공하였습니다.

(8) 당기와 전기 중 주요 경영진에 대한 보상내역은 다음과 같습니다.

(단위: 천원)				
구분	당기		전기	
	3개월	누적	3개월	누적
단기급여	157,336	603,100	155,799	603,100
퇴직급여	16,692	97,936	39,180	126,117
합계	174,028	701,036	194,979	729,217

주요 경영진에는 이사(상임, 비상임 포함), 감사 및 기업 활동의 계획, 운영, 통제에 대한 중요한 권한과 책임을 가진 주요 임원을 포함하였습니다.

(9) 당사는 종속기업 중 일부 회사에 대하여 '샘표'브랜드 사용에 대하여 매출액의 일정비율을 브랜드 사용료로 수령하는 계약을 체결하고 있습니다.

31. 담보제공자산

당기말 및 전기말 현재 당사 및 종속회사의 채무를 위하여 담보로 제공되어 있는 자산의 내역은 다음과 같습니다.

① 당기말

(단위: 천원)					
담보제공 자산	장부금액	담보설정금액	담보제공 차입금액	담보제공사유	담보권자
창동 토지 및 건물	9,846,072	3,600,000	-	종속회사 채무담보	KDB산업은행
		1,000,000	-	임대보증금	쿠팡로지스틱스서비스유한회사
장기금융상품(*1)	7,000,000	6,135,000	6,135,000	종속회사 채무담보	한국농수산식품유통공사
합계	16,846,072	10,735,000	6,135,000		

(*1) 당사는 당기말 종속회사인 샘표식품(주)의 채무관련 장기금융상품 6,135,000천원을 담보제공하고 있습니다.

② 전기말

(단위: 천원)					
담보제공 자산	장부금액	담보설정금액	담보제공 차입금액	담보제공사유	담보권자
창동 토지 및 건물	9,884,164	3,600,000	771,000	종속회사 채무담보	KDB산업은행
단기금융상품(*1)	5,000,000	5,000,000	5,000,000	종속회사 채무담보	한국농수산식품유통공사
합계	14,884,164	8,600,000	5,771,000		

(*1) 당사는 전기말 종속회사인 샘표식품(주)의 채무관련 단기금융상품 5,000,000천원을 담보제공하고 있습니다.

32. 우발부채와 약정사항

(1) 당기말 현재 당사가 금융기관과 체결한 한도거래 약정 내역은 없습니다.

(단위: 천원)					
금융기관	약정내용	당기말		전기말	
		실행금액	한도금액	실행금액	한도금액
KDB산업은행	일반한도대출	-	-	-	500,000

(2) 기타약정사항

당기말 현재 당사는 샘표식품(주)와 상표제공, 물적자산사용, 용역에 관한 계약을 체결하고 있습니다. 또한, 지급이 예상되는 금액을 부채로 계상하였습니다.

33. 주당이익

당기와 전기 중 기본주당순이익의 계산내역은 다음과 같습니다.

(단위: 원, 주)		
구분	당기	전기
당기순이익	6,067,119,157	10,388,564,930
가중평균보통유통주식수	2,041,344주	2,217,613주
계속영업 기본주당순이익	2,972	4,809

당사는 잠재적 희석증권이 없으므로 희석주당순이익은 산정하지 아니하였습니다.

34. 현금흐름표

(1) 영업활동현금흐름 중 당기순이익조정을 위한 조정사항은 다음과 같습니다.

(단위: 천원)		
구분	당기	전기
퇴직급여	97,936	126,117
감가상각비	7,694	7,694
무형자산상각비	15,226	14,898
투자부동산감가상각비	38,092	38,717
기타의손실상각비	13,260	49,080
이자비용	-	13
현재가치할인차이자비용	3,071	-
외화환산손실	-	338
이자수익	(1,228,058)	(804,357)
배당금수익	(182,606)	(166,005)
당기손익-공정가치 측정 금융자산 평가이익	(519,959)	(103,927)
기타포괄손익측정금융자산처분손실	-	5,202
외화환산이익	(13,260)	(49,080)
지분법이익	(4,769,063)	(6,390,103)
임대료수익	(3,189)	-
법인세비용	515,722	(2,791,406)
합계	(6,025,134)	(10,062,817)

(2) 영업활동현금흐름 중 순운전자본의 변동사항은 다음과 같습니다.

(단위: 천원)		
구분	당기	전기
미수금의 감소(증가)	126,434	34,404
선급비용의 감소(증가)	56	(532)
미지급금의 증가(감소)	(284,910)	255,876
미지급비용의 증가(감소)	(4,097)	5,364
퇴직운용자산의 증가(감소)	(115,000)	(120,000)
합계	(277,516)	175,112

(3) 당기와 전기 중 현금의 유입·유출이 없는 거래 중 주요 거래는 다음과 같습니다.

(단위: 천원)		
구분	당기	전기
기타포괄손익-공정가치 측정 금융자산 평가로 인한 증감	2,731,572	(464,954)

35. 위험관리

(1) 위험관리의 개요

당사는 금융상품을 운용함에 따라 신용위험, 유동성위험, 이자율위험 및 기타 가격 위험에 노출되어 있습니다. 본 주석은 상기 위험에 대한 당사의 노출정도 및 이와 관련하여 당사가 수행하고 있는 자본관리와 위험관리의 목적, 정책 및 절차와 위험 측정방법 등에 대한 질적 공시사항과 양적 공시사항을 포함하고 있습니다.

(2) 위험관리 개념체계

당사의 위험관리는 당사의 재무적 성과에 영향을 미치는 잠재적 위험을 식별하여 당사가 허용가능한 수준으로 감소, 제거 및 회피하는 것을 그 목적으로 하고 있습니다. 당사는 전사적인 수준의 위험관리 정책 및 절차를 마련하여 운영하고 있으며, 당사의 재무부문에서 위험관리에 대한 총괄책임을 담당하고 있습니다. 당사의 재무부문은 영업과 관련한 금융위험을 감시하고 관리하는 역할을 하고 있으며, 각 부서와의 긴밀한 공조와 투자기관 및 금융기관 등에서 제공하는 시장정보 등을 이용하여 주기적으로 모니터링, 평가 및 관리를 통해 시장위험에 대비하고 있습니다. 또한 우리 회사의 내부감사인은 위험 관리 정책 및 절차의 준수 여부와 위험노출 한도를 지속적으로 검토하고 있습니다.

(3) 금융위험관리

① 신용위험관리

당사는 금융상품의 당사자 중 일방이 의무를 이행하지 않아 상대방에게 재무손실을 입힐 신용위험에 노출되어 있습니다. 당사의 경영진은 신용위험을 관리하기 위하여 신용도가 일정 수준 이상인 거래처와 거래하고 있으며, 금융자산의 신용보강을 위한 정책과 절차를 마련하여 운영하고 있습니다. 당사는 신규 거래처와 계약시 공개된 재무정보와 신용평가기관에 의하여 제공된 정보 등을 이용하여 거래처의 신용도를 평가하고 이를 근거로 신용거래한도를 결정하고 있으며, 담보 또는 지급보증을 제공받고 있습니다.

또한, 당사는 주기적으로 거래처의 신용도를 재평가하여 신용거래한도를 재검토하고 담보수준을 재조정하고 있으며, 회수가 지연되는 금융자산에 대하여는 분기 단위로 회수지연 현황 및 회수대책을 보고하고 있으며 지연사유에 따라 적절한 조치를 취하고 있습니다.

금융자산의 장부금액은 신용위험에 대한 최대노출정도를 표시하고 있습니다. 당기말과 전기말 현재 당사의 신용위험에 대한 최대 노출정도는 다음과 같습니다.

(단위: 천원)		
구분	당기말	전기말
현금및현금성자산	68,202	267,259
기타유동채권	205,231	234,881
미수수익	592,044	519,031
단기금융상품	21,700,000	36,576,410
장기금융상품	10,000,000	-
합계	32,565,477	37,597,581

한편, 당사는 우리, KDB산업, NH농협 등의 금융회사에 현금및현금성자산 및 단기금융상품을 예치하고 있으며, 신용등급이 우수한 금융기관과 거래하고 있으므로 금융기관으로부터의 신용위험은 제한적입니다.

당기말과 전기말 현재 당사는 기대신용손실 모형이 적용되는 다음의 금융자산을 보유하고 있습니다.

- 상각후원가로 측정하는 기타 금융자산

상각후원가로 측정하는 기타 금융자산에는 미수금, 대여금 등이 포함됩니다. 당기와 전기 중 상각후원가로 측정되는 기타 금융자산에 대한 손실충당금의 변동 내역은 다음과 같습니다.

㉠ 당기

(단위: 천원)	
구분	대여금
기초 손실충당금	760,380
당기손익에 인식된 손실충당금의 증가(감소)	13,260
기말 손실충당금	773,640

㉡ 전기

(단위: 천원)	
구분	대여금
기초 손실충당금	711,300
당기손익에 인식된 손실충당금의 증가(감소)	49,080
기말 손실충당금	760,380

상각후원가로 측정하는 기타 금융자산은 모두 신용위험이 낮은 것으로 판단되며, 따라서 손실충당금은 12개월 기대신용손실로 인식하였습니다. 경영진은 적어도 한 개 이상의 주요 신용평가기관에서 투자 등급인 신용등급을 받은 상장 회사채의 경우 '신용위험이 낮은' 것으로 간주합니다. 그 외 금융상품은 채무불이행 위험이 낮고 단기간 내에 계약상 현금흐름을 지급할 수 있는 발행자의 충분한 능력이 있는 경우 신용위험이 낮은 것으로 간주합니다.

② 유동성위험관리

당사의 경영진은 유동성위험을 관리하기 위하여 단기 및 중장기 자금관리계획을 수립하고 현금유출예산과 실제현금유출액을 지속적으로 분석·검토하여 금융부채와 금융자산의 만기구조를 대응시키고 있습니다. 당사의 경영진은 영업활동현금흐름과 금융자산의 현금유입으로 금융부채를 상환가능하다고 판단하고 있습니다.

단기말과 전기말 현재 금융부채의 만기 및 상환일정은 다음과 같습니다.

(단위: 천원)					
구분	장부금액	계약상 현금흐름	잔존계약만기		
			1년 미만	1 ~ 5년	5년 이상
당기말:					
기타유동채무	48,132	48,132	48,132	-	-
미지급비용	43,963	43,963	43,963	-	-
기타비유동부채	927,884	1,000,000	-	1,000,000	-
합계	1,019,978	1,092,095	92,095	1,000,000	-
전기말:					
기타유동채무	333,042	333,042	333,042	-	-
미지급비용	48,059	48,059	48,059	-	-
기타비유동부채	160,000	160,000	-	160,000	-
합계	541,101	541,101	381,101	160,000	-

상기 금융부채의 잔존만기별 현금흐름은 할인되지 아니한 명목금액으로서 지급을 요구받을 수 있는 기간 중 가장 이른 일자를 기준으로 작성되었습니다.

③ 이자율위험관리

당사는 보고 기말 현재 차입금이 없어, 관련 이자율변동 위험에 노출되어 있지 않습니다.

④ 주가변동위험

당사는 유동성관리 및 영업상의 필요로 상장 및 비상장주식을 포함하는 지분 증권에 투자하고 있습니다. 당기말과 전기말 현재 당사의 시장성 있는 지분증권투자 (비상장 회사, 종속회사, 관계회사 제외)의 공정가액 및 시장성 있는 지분증권의 가격이 1% 변동하였을 때, 기타포괄손익(세후)의 변동금액은 다음과 같습니다.

(단위: 천원)		
구분	당기말	전기말
시장성 있는 지분증권 장부금액	5,527,967	8,192,347
주가변동위험	43,726	64,801

⑤ 외환관리

㉠ 당기말과 전기말 현재 외화자산 및 외화부채의 내역은 다음과 같습니다.

(단위: 천원)				
구분	당기말		전기말	
	외화자산	외화부채	외화자산	외화부채
USD	-	-	6,977	-

㉡ 당기말과 전기말 현재 다른 모든 변수가 일정하고 외화에 대한 원화의 환율이 10% 변동하였을 경우, 환율변동이 당기순손익(세전)에 미치는 영향의 상세내역은 다음과 같습니다.

(단위: 천원)								
구분	당기말				전기말			
	외화자산		외화부채		외화자산		외화부채	
	10%상승시	10%하락시	10%상승시	10%하락시	10%상승시	10%하락시	10%상승시	10%하락시
USD	-	-	-	-	698	(698)	-	-

(4) 자본관리

당사의 자본관리는 건전한 자본구조의 유지를 통한 주주이익 극대화를 목적으로 하고 있으며, 자본관리의 일환으로 안정적인 배당을 시행하고 있습니다. 당사의 자본구조는 차입금에서 현금및현금성자산 등을 차감한 순부채와 자본으로 구성되며, 전반적인 자본관리 정책은 전기와 동일합니다.

(단위: 천원)		
구분	당기말	전기말
차입금 총계	-	-
차감:		
현금및현금성자산	(68,202)	(267,259)
순차입금	(68,202)	(267,259)
자본총계	197,120,014	198,568,624
순차입금/자본 비율	-	-

36. 공정가치

당기 중 당사의 금융자산과 금융부채의 공정가치에 영향을 미치는 사업환경 및 경제적인 환경의 유의적인 변동은 없습니다.

(1) 금융상품 종류별 공정가치

금융상품의 종류별 장부금액 및 공정가치는 다음과 같습니다. 상각후원가로 측정하는 금융자산의 공정가치는 장부금액과 유사합니다.

① 당기말

(단위: 천원)		
구분	장부금액	공정가치
금융자산		
현금및현금성자산	68,202	68,202
매출채권및기타채권	205,231	205,231
미수수익	592,044	592,044
단기금융상품	21,700,000	21,700,000
장기금융상품	10,000,000	10,000,000
당기손익-공정가치 측정 금융자산	3,706,386	3,706,386
기타포괄손익-공정가치 측정 금융자산	6,498,373	6,498,373

(단위: 천원)		
구분	장부금액	공정가치
합계	42,770,236	42,770,236
금융부채		
매입채무및기타채무	48,132	48,132
미지급비용	43,963	43,963
기타비유동부채(보증금)	927,884	927,884
합계	1,019,979	1,019,979

② 전기말

(단위: 천원)		
구분	장부금액	공정가치
금융자산		
현금및현금성자산	267,259	267,259
매출채권및기타채권	234,881	234,881
미수수익	519,031	519,031
단기금융상품	36,576,410	36,576,410
당기손익-공정가치 측정 금융자산	3,081,427	3,081,427
기타포괄손익-공정가치 측정 금융자산	9,229,945	9,229,945
합계	49,908,953	49,908,953
금융부채		
매입채무및기타채무	333,042	333,042
미지급비용	48,059	48,059
기타비유동부채(보증금)	160,000	160,000
합계	541,101	541,101

(2) 공정가치 서열체계

당사는 공정가치로 측정되는 금융상품에 대하여 공정가치 측정에 사용된 투입변수에 따라 다음과 같은 공정가치 서열체계로 분류하고 있습니다.

구분	투입변수의 유의성
수준 1	동일한 자산이나 부채에 대한 활성시장의 공시가격
수준 2	직접적으로 또는 간접적으로 관측가능한, 자산이나 부채에 대한 투입변수
수준 3	관측가능한 시장자료에 기초하지 않은, 자산이나 부채에 대한 투입변수

활성시장에서 거래되는 금융상품의 공정가치는 보고기간말 현재 고시되는 시장가격에 기초하여 산정됩니다. 거래소, 판매자, 중개인, 산업집단, 평가기관 또는 감독기관을 통해 공시가격이 용이하게 그리고 정기적으로 이용가능하고, 그러한 가격이 독립된 당사자 사이에서 정기적으로 발생한 실제 시장거래를 나타낸다면, 이를 활성시장으로 간주하며 '수준 1'에 포함됩니다.

당사는 활성시장에서 거래되지 아니하는 금융상품의 공정가치에 대하여 평가기법을 사용하여 결정하고 있습니다. 당사는 다양한 평가기법을 활용하고 있으며 보고기간말에 현재 시장 상황에 근거하여 가정을 수립하고 있습니다. 이러한 평가기법은 가능한 관측가능한 시장정보를 최대한 사용하고 기업특유정보를 최소한으로 사용합니다. 이때, 해당상품의 공정가치 측정에 요구되는 모든 유의적인 투입변수가 관측가능하다면 해당상품은 '수준 2'에 포함됩니다.

만약 하나 이상의 유의적인 투입변수가 관측가능한 시장정보에 기초한 것이 아니라면 해당 상품은 '수준 3'에 포함됩니다.

당기말과 전기말 현재 금융상품의 수준별 공정가치 측정치는 다음과 같으며, 당기와 전기 중 공정가치 서열체계의 각 수준간 이동은 없습니다.

(단위: 천원)				
구분	수준 1	수준 2	수준 3	합계
당기말 :				
당기손익-공정가치 측정 금융자산	-	-	3,706,386	3,706,386
기타포괄손익-공정가치 측정 금융자산	5,527,967	-	970,407	6,498,373
합계	5,527,967	-	4,676,793	10,204,759

(단위: 천원)				
구분	수준 1	수준 2	수준 3	합계
전기말 :				
당기손익-공정가치 측정 금융자산	-	-	3,081,427	3,081,427
기타포괄손익-공정가치 측정 금융자산	8,192,347	-	1,037,599	9,229,945
합계	8,192,347	-	4,119,026	12,311,373

당사가 관측가능한 시장자료에 기초하지 않은 투입변수를 이용하여 금융상품의 공정가치를 평가하는 경우, 동 평가기법에 의해 산출된 공정가치와 거래가격이 다르다면 금융상품의 공정가치는 거래가격으로 인식합니다. 이 때 평가기법에 의해 산출된 공정가치와 거래가격의 차이는 즉시 손익으로 인식하지 않고, 이연하여 인식하며, 동 차이는 금융상품의 거래기간 동안 정액법으로 상각하고, 평가기법의 요소가 시장에서 관측가능해지는 경우 이연되고 있는 잔액을 즉시 손익으로 모두 인식합니다.

(3) 가치평가기법 및 투입변수

(단위: 천원)				
구분	공정가치	수준	가치평가기법	투입변수
<당기손익-공정가치 측정 금융자산>				
유렉스웨이브 2호 액티브시니어 투자조합 출자금	1,036,286	3	순자산가치법	-
요즈마-ATU게임체인저펀드1호	2,558,600	3	DCF법 등	
<기타포괄손익-공정가치 측정 금융자산>				
(주)제이티비씨	144,453	3	현금흐름할인모형 유사기업이용법	성장율, 할인율 등
매일방송	825,954	3	현금흐름할인모형 유사기업이용법	성장율, 할인율 등

(4) 당기와 전기 중 '수준 3'에 해당하는 금융상품의 변동내역은 다음과 같습니다.

(단위: 천원)		
구분	당기	전기
기초금액	4,119,026	3,875,865
취득 및 처분	105,000	330,000
평가손익	452,767	(86,839)
기말금액	4,676,793	4,119,026

37. 범주별 금융상품

(1) 당기말과 전기말 현재 금융자산의 범주별 장부금액은 다음과 같습니다.

(단위: 천원)		
구분	당기말	전기말
상각후원가로 측정하는 금융자산		
현금및현금성자산	68,202	267,259
매출채권및기타채권	205,231	234,881
미수수익	592,044	519,031
단기금융상품	21,700,000	36,576,410
장기금융상품	10,000,000	-
소계	32,565,477	37,597,581
당기손익-공정가치 측정 금융자산	3,706,386	3,081,427
기타포괄손익-공정가치 측정 금융자산	6,498,373	9,229,945
합계	42,770,236	49,908,953

(2) 당기말과 전기말 현재 금융부채의 범주별 장부금액은 다음과 같습니다.

(단위: 천원)		
구분	당기말	전기말
상각후원가로 측정하는 금융자산		
기타유동채무	48,132	333,042
미지급비용	43,963	48,059
임대보증금	927,884	160,000
합계	1,019,978	541,101

(3) 당기와 전기중 금융상품 범주별 순손익은 다음과 같습니다.

① 당기

(단위: 천원)				
구분	금융자산			금융부채
	상각후원가로 측정하는 금융자산	당기손익-공정가치 측정 금융자산	기타포괄손익-공정가치 측정 금융자산	상각후원가로 측정하는 금융부채
배당금수익	-	-	182,606	-
이자수익	1,228,058	-	-	-
당기손익-공정가치 측정 금융자산 평가이익	-	519,959	-	-
외환차익	734	-	-	-
외화환산이익	13,260	-	-	-
손실충당금환입(상각비)	(13,260)	-	-	-
이자비용	-	-	-	(3,071)
외환차손	(45)	-	-	-
기타포괄손익-공정가치 측정 금융자산 평가손실(법인세차감전)	-	-	2,489,918	-
합계	1,228,747	519,959	2,672,524	(3,071)

② 전기

(단위: 천원)				
구분	금융자산			금융부채
	상각후원가로 측정하는 금융자산	당기손익-공정가치 측정 금융자산	기타포괄손익-공정가치 측정 금융자산	상각후원가로 측정하는 금융부채
배당금수익	-	-	166,005	-
이자수익	804,357	-	-	-
당기손익-공정가치 측정 금융자산 평가이익	-	103,927	-	-
외환차익	59,635	-	-	-
외화환산이익	49,080	-	-	-
기타포괄손익-공정가치 측정 금융자산 평가이익(법인세차감전)	-	-	5,576,767	-
손실충당금환입(상각비)	(49,080)	-	-	-
이자비용	-	-	-	(13)
외환차손	(6,171)	-	-	-
외화환산손실	(338)	-	-	-
기타포괄손익-공정가치 측정 금융자산 처분손실	-	-	(5,202)	-
합계	857,483	103,927	5,737,570	(13)

38. 부문별 보고

영업부문당사는 기업회계기준서 제1108호 '영업부문'에 따른 보고부문이 단일부문으로 구성되어 있습니다. 당사는 자회사 관리 및 투자를 목적으로 하는 단일의 영업부문으로 운영되고 있습니다.

6. 배당에 관한 사항

우리회사는 정관에 의거 주주총회 및 이사회 결의를 통해 배당을 실시하고 있으며, 배당가능이익 범위 내에서 현금흐름, 경영환경 등을 고려하여 적정수준의 배당률을 결정하고 있습니다. 지주회사로서 자회사 관리 및 투자 등에 중점을 둘 예정이며, 배당은 향후에도 안정적으로 계속 실시할 예정입니다.

가. 배당 관련 정관 규정

1) 이익 배당(정관 제41조)

- ① 이익의 배당은 금전과 주식으로 할 수 있다.
- ② 이익의 배당을 주식으로 하는 경우 회사가 수종의 주식을 발행한 때에는 주주총회의 결의로 그와 다른 종류의 주식으로도 할 수 있다.
- ③ 제1항의 배당은 제12조 제1항에서 정한 날 현재의 주주명부에 기재된 주주 또는 등록된 질권자에게 지급한다.

2) 배당금 지급 청구권의 소멸시효(정관 제42조)

- ① 배당금의 지급 청구권은 5년간 이를 행사하지 아니하면 소멸시효가 완성된다.
- ② 제1항의 시효의 완성으로 인한 배당금은 본 회사에 귀속한다.

나. 최근 3사업연도 배당에 관한 사항

우리회사는 정관에 의거 주주총회 및 이사회 결의를 통해 배당을 실시하고 있으며, 배당가능이익 범위 내에서 현금흐름, 경영환경 등을 고려하여 적정수준의 배당률을 결정하고 있습니다. 지주회사로서 자회사 관리 및 투자 등에 중점을 둘 예정이며, 배당은 향후에도 안정적으로 계속 실시할 예정입니다.

가. 배당 관련 정관 규정

1) 이익 배당(정관 제41조)

- ① 이익의 배당은 금전과 주식으로 할 수 있다.
- ② 이익의 배당을 주식으로 하는 경우 회사가 수종의 주식을 발행한 때에는 주주총회의 결의로 그와 다른 종류의 주식으로도 할 수 있다.
- ③ 제1항의 배당은 제12조 제1항에서 정한 날 현재의 주주명부에 기재된 주주 또는 등록된 질권자에게 지급한다.

2) 배당금 지급 청구권의 소멸시효(정관 제42조)

- ① 배당금의 지급 청구권은 5년간 이를 행사하지 아니하면 소멸시효가 완성된다.
- ② 제1항의 시효의 완성으로 인한 배당금은 본 회사에 귀속한다.

나. 최근 3사업연도 배당에 관한 사항

주요배당지표

구 분	주식의 종류	당기	전기	전전기
		제53기	제52기	제51기
주당액면가액(원)		1,000	1,000	1,000
(연결)당기순이익(백만원)		10,635	16,202	22,972
(별도)당기순이익(백만원)		6,067	10,389	11,818
(연결)주당순이익(원)		5,210	4,831	5,356
현금배당금총액(백만원)		-	-	444
주식배당금총액(백만원)		-	-	-
(연결)현금배당성향(%)		4.1	2.7	1.9
현금배당수익률(%)	보통주	0.41	0.42	0.40
	우선주	-	-	-
주식배당수익률(%)	보통주	-	-	-
	우선주	-	-	-
주당 현금배당금(원)	보통주*	200	200	200
	우선주	-	-	-
주당 주식배당(주)	보통주	-	-	-
	우선주	-	-	-

* 상기 표의 당기 현금배당금은 정기주주총회 승인전 금액으로 제53기 정기주주총회(2024년 3월 19일 예정)에서 부결되거나 수정이 발생한 경우 정정보고서를 통해 그 내용 및 사유 등을 반영할 예정임

다. 과거 배당 이력

(단위: 회, %)

연속 배당횟수		평균 배당수익률	
분기(중간)배당	결산배당	최근 3년간	최근 5년간
0	52	0.44	0.44

* 회사는 설립 후 매 기(제1기 ~ 제52기) 결산배당을 했습니다.

** 상기 평균배당수익률은 최근 3년(제52기 ~ 제50기), 최근 5년(제52기 ~ 제48기) 배당 수익률의 단순평균입니다.

7. 증권의 발행을 통한 자금조달에 관한 사항

7-1. 증권의 발행을 통한 자금조달 실적

[지분증권의 발행 등과 관련된 사항]

증자(감자)현황

(기준일 : 2023년 12월 31일)

(단위 : 원, 주)

주식발행 (감소)일자	발행(감소) 형태	발행(감소)한 주식의 내용				
		종류	수량	주당 액면가액	주당발행 (감소)가액	비고
-	-	-	-	-	-	-

[채무증권의 발행 등과 관련된 사항]

채무증권 발행실적

(기준일 : 2023년 12월 31일)

(단위 : 원, %)

발행회사	증권종류	발행방법	발행일자	권면(전자 등록)총액	이자율	평가등급 (평가기관)	만기일	상환 여부	주관회사
-	-	-	-	-	-	-	-	-	-
합 계	-	-	-	-	-	-	-	-	-

기업어음증권 미상환 잔액

(기준일 : 2023년 12월 31일)

(단위 : 원)

잔여만기		10일 이하	10일초과 30일이하	30일초과 90일이하	90일초과 180일이하	180일초과 1년이하	1년초과 2년이하	2년초과 3년이하	3년 초과	합 계
미상환 잔액	공모	-	-	-	-	-	-	-	-	-
	사모	-	-	-	-	-	-	-	-	-
	합계	-	-	-	-	-	-	-	-	-

단기사채 미상환 잔액

(기준일 : 2023년 12월 31일)

(단위 : 원)

잔여만기		10일 이하	10일초과 30일이하	30일초과 90일이하	90일초과 180일이하	180일초과 1년이하	합 계	발행 한도	잔여 한도
미상환 잔액	공모	-	-	-	-	-	-	-	-
	사모	-	-	-	-	-	-	-	-
	합계	-	-	-	-	-	-	-	-

회사채 미상환 잔액

(기준일 : 2023년 12월 31일)

(단위 : 원)

잔여만기		1년 이하	1년초과 2년이하	2년초과 3년이하	3년초과 4년이하	4년초과 5년이하	5년초과 10년이하	10년초과	합 계
미상환 잔액	공모	-	-	-	-	-	-	-	-
	사모	-	-	-	-	-	-	-	-
	합계	-	-	-	-	-	-	-	-

신종자본증권 미상환 잔액

(기준일 : 2023년 12월 31일)

(단위 : 원)

잔여만기		1년 이하	1년초과 5년이하	5년초과 10년이하	10년초과 15년이하	15년초과 20년이하	20년초과 30년이하	30년초과	합 계
미상환 잔액	공모	-	-	-	-	-	-	-	-
	사모	-	-	-	-	-	-	-	-
	합계	-	-	-	-	-	-	-	-

조건부자본증권 미상환 잔액

(기준일 : 2023년 12월 31일)

(단위 : 원)

잔여만기		1년 이하	1년초과 2년이하	2년초과 3년이하	3년초과 4년이하	4년초과 5년이하	5년초과 10년이하	10년초과 20년이하	20년초과 30년이하	30년초과	합 계
미상환	공모	-	-	-	-	-	-	-	-	-	-
	사모	-	-	-	-	-	-	-	-	-	-

잔여만기		1년 이하	1년초과 2년이하	2년초과 3년이하	3년초과 4년이하	4년초과 5년이하	5년초과 10년이하	10년초과 20년이하	20년초과 30년이하	30년초과	합 계
잔액	합계	-	-	-	-	-	-	-	-	-	-

7-2. 증권의 발행을 통해 조달된 자금의 사용실적

해당사항 없음

8. 기타 재무에 관한 사항

가. 재무제표 재작성 등 유의사항

1) 재무제표 재작성

해당사항 없습니다.

2) 합병, 분할, 자산양수도, 영업양수도에 관한 사항

가) 2021년 4월 21일 이사회 결의에 따라 샘표식품 주식회사로 파트너원 밸류업 2호 창업벤처전문 사모투자 합자회사 지분을 500백만원에 양도하였습니다.

3) 자산유동화와 관련한 자산매각의 회계처리 및 우발채무 등에 관한 사항

가) 자산유동화와 관련한 자산매각의 회계처리

해당사항 없습니다.

나) 중요한 소송사건

해당사항 없습니다.

다) 채무보증 내역

(단위 : USD)

성명 (법인명)	관계	채무보증내역							채무잔액
		채권자	내용	보증기간	거래내역				
					기초	증가	감소	기말	
SEMPIO FOOD SERVICES, INC.	해외 종속 법인	KDB산업은행 뉴욕지점	현지 금융	2021.11.15 ~ 2024.11.15	USD 10,000,000	-	-	USD 10,000,000	USD 10,000,000

* 연결기준으로 채무보증인은 샘표식품 주식회사 입니다.

4) 기타 재무제표 이용에 유의하여야 할 사항

가) 감사보고서 상 강조사항과 핵심감사사항

사업연도	강조사항 등	핵심감사사항
제53기	-	재고자산의 평가
제52기	-	재고자산의 평가
제51기	-	매출채권 회수가능성 검토

나. 대손충당금 설정현황

1) 계정과목별 대손충당금 설정내역

(단위 : 천원, %)

구 분	계정과목	채권 총액	대손충당금	대손충당금 설정율
제53기	매출채권	38,572,083	796,626	2.1%
	대여금	-	-	-
	미수금	2,144,414	6,829	0.3%
	합 계	40,716,496	803,456	2.0%
제52기	매출채권	38,446,137	656,358	1.7%
	대여금	-	-	-
	미수금	2,468,898	7,236	0.3%
	합 계	40,915,034	663,594	1.6%
제51기	매출채권	34,801,580	963,896	2.8%
	대여금	-	-	-
	미수금	267,390	7,234	2.7%
	합 계	35,068,970	971,130	2.8%

2) 최근 3사업연도의 대손충당금 변동 현황

(단위 : 천원)

구 분	제53기	제52기	제51기
1. 기초 대손충당금 잔액 합계	663,594	971,129	889,495
2. 순대손처리액(①-②±③)	(297)	297,022	(6,449)
① 대손처리액(상각채권액)	-	304,137	-
② 상각채권회수액	-	-	-
③ 기타증감액	(297)	(7,114)	(6,449)
3. 대손상각비 계상(환입)액	139,564	(10,512)	75,472
4. 연결실체 변동	-	-	-
5. 분할로 인한 변동	-	-	-
6. 기말 대손충당금 잔액 합계	803,456	663,594	971,129

3) 매출채권관련 대손충당금 설정방침

가) 대손충당금 설정방침

연결실체는 개별채권에 대하여 손상사건이 발생했다는 객관적인 증거가 있는 경우 개별분석을 통하여 회수금액을 파악하고 회수가능액과 장부가액의 차이를 손상차손으로 인식

나) 대손처리 기준

매출채권 등에 대해 아래와 같은 사유 발생시 대손 처리함

- 파산, 부도, 강제집행, 사업의 폐지, 채무자의 사망, 실종 등으로 인해 회수 불능이 객관적으로 입증되는 경우
- 소송에 패소하였거나 법적 청구권이 소멸한 경우
- 외부 채권회수 전문기관이 회수가 불가능하다고 통지한 경우
- 기타 법인세법시행령 제62조 1항에서 규정하는 사유 발생시

4) 제53기 현재 경과기관별 매출채권 및 기타채권 잔액 현황

(단위 : 천원, %)

구 분	6월 이하	6월 초과 1년 이하	1년 초과	계
금 액	40,008,783	89,555	616,342	40,714,681
구성비율	98.3%	0.2%	1.5%	100.0%

다. 재고자산 현황(연결기준)

1) 최근 3사업연도의 재고자산의 사업부문별 보유현황

(단위:천원)

사업부문	계정과목	제53기	제52기	제51기
식품 제조	상품	27,677,648	22,309,498	22,933,843
	제품	15,947,043	21,258,099	13,361,260
	재공품	14,552,335	13,158,002	10,291,259
	원재료	9,990,403	12,230,509	7,404,623
	저장품	106,779	113,240	104,152
	미착품	3,814,848	4,679,826	2,992,749
	합계	72,089,056	73,749,174	57,087,886
총자산대비 재고자산 구성비율(%) [재고자산÷기말자산총계×100]		15.2%	15.9%	12.9%
재고자산회전율(회수) [(연환산 매출원가÷{(기초재고+기말재고)÷2})]		3.5 회	3.6 회	4.1 회

2) 재고자산의 실사내용

가)실사일자

매년 12월 말을 기준으로 정기 재고조사 실시

나) 재고실사시 전문가의 참여 또는 감사인의 입회여부 등

외부감사인 소속 공인회계사의 입회하에 실시

다) 장기체화재고 등 내역

재고자산의 시가가 취득원가보다 하락한 경우에는 저가법을 사용하여 재고 자산의 대차대조표가액을 결정하고 있으며, 당분기말 현재 재고자산에 대한 평가내역은 다음과 같습니다.

(단위:천원)

계정과목	취득원가	보유금액	평가충당	기말잔액	비 고
상 품	28,097,150	28,097,150	(419,502)	27,677,648	-
제 품	17,131,719	17,131,719	(1,184,675)	15,947,043	-
재 공 품	14,560,804	14,560,804	(8,469)	14,552,335	-
원 재 료	10,392,669	10,392,669	(402,266)	9,990,403	-
저 장 품	106,779	106,779	-	106,779	-
미 착 품	3,814,848	3,814,848	-	3,814,848	
합 계	74,103,969	74,103,969	(2,014,913)	72,089,056	-

라. 공정가치평가 내역

1) 공정가치평가 절차 요약

가) 금융자산

1) 분류

2018년 1월 1일부터 연결회사는 다음의 측정 범주로 금융자산을 분류합니다.

- 당기손익-공정가치 측정 금융자산
- 기타포괄손익-공정가치 금융자산
- 상각후원가 측정 금융자산

금융자산은 금융자산의 관리를 위한 사업모형과 금융자산의 계약상 현금흐름 특성에 근거하여 분류합니다.

공정가치로 측정하는 금융자산의 손익은 당기손익 또는 기타포괄손익으로 인식합니다. 채무상품에 대한 투자는 해당 자산을 보유하는 사업모형에 따라 그 평가손익을 당기손익 또는 기타포괄손익으로 인식합니다. 연결회사는 금융자산을 관리하는 사업모형을 변경하는 경우에만 채무상품을 재분류합니다.

단기매매항목이 아닌 지분상품에 대한 투자는 최초 인식시점에 후속적인 공정가치 변동을 기타포괄손익으로 표시할 것을 지정하는 취소불가능한 선택을 할 수 있습니다. 지정되지 않은 지분상품에 대한 투자의 공정가치 변동은 당기손익으로 인식합니다.

2) 측정

연결회사는 최초 인식시점에 금융자산을 공정가치로 측정하며, 당기손익-공정가치 측정 금융자산이 아닌 경우에 해당 금융자산의 취득과 직접 관련되는 거래원가는 공정가치에 가산합니다. 당기손익-공정가치 측정 금융자산의 거래원가는 당기손익으로 비용처리합니다.

내재파생상품을 포함하는 복합계약은 계약상 현금흐름이 원금과 이자로만 구성되어 있는지를 결정할 때 해당 복합계약 전체를 고려합니다.

① 채무상품

금융자산의 후속적인 측정은 금융자산의 계약상 현금흐름 특성과 그 금융자산을 관리하는 사업모형에 근거합니다. 연결회사는 채무상품을 다음의 세 범주로 분류합니다.

(가) 상각후원가 측정 금융자산

계약상 현금흐름을 수취하기 위해 보유하는 것이 목적인 사업모형 하에서 금융자산을 보유하고, 계약상 현금흐름이 원리금만으로 구성되어 있는 자산은 상각후원가로 측정합니다. 상각후원가로 측정하는 금융자산으로서 위험회피관계의 적용 대상이 아닌 금융자산의 손익은 해당 금융자산을 제거하거나 손상할 때 당기손익으로 인식합니다. 유효이자율법에 따라 인식하는 금융자산의 이자수익은 '금융수익'에 포함됩니다.

(나) 기타포괄손익-공정가치 측정 금융자산

계약상 현금흐름의 수취와 금융자산의 매도 둘 다를 통해 목적을 이루는 사업모형 하에서 금융자산을 보유하고, 계약상 현금흐름이 원리금만으로 구성되어 있는 금융자산은 기타포괄손익-공정가치로 측정합니다. 손상차손(환입)과 이자수익 및 외환손익을 제외하고는, 공정가치로 측정하는 금융자산의 평가손익은 기타포괄손익으로 인식합니다. 금융자산을 제거할 때에는 인식한 기타포괄손익누계액을 자본에서 당기손익으로 재분류합니다. 유효이자율법에 따라 인식하는 금융자산의 이자수익은 '금융수익'에 포함됩니다. 외환손익은 '금융수익 또는 금융원가'으로 표시하고 손상차손은 '기타손실'으로 표시합니다.

(다) 당기손익-공정가치 측정 금융자산

상각후원가 측정이나 기타포괄손익-공정가치 측정 금융자산이 아닌 채무상품은 당기손익-공정가치로 측정됩니다. 위험회피관계가 적용되지 않는 당기손익-공정가치 측정 채무상품의 손익은 당기손익으로 인식하고 발생한 기간에 손익계산서에 '기타 이익 또는 기타손실'으로 표시합니다.

② 지분상품

연결회사는 모든 지분상품에 대한 투자를 후속적으로 공정가치로 측정합니다. 공정가치 변동을 기타포괄손익으로 표시할 것을 선택한 장기적 투자목적 또는 전략적 투자목적의 지분상품에 대해 기타포괄손익으로 인식한 금액은 해당 지분상품을 제거할 때에도 당기손익으로 재분류하지 않습니다. 이러한 지분상품에 대한 배당수익은 연결회사가 배당을 받을 권리가 확정된 때 '금융수익'으로 당기손익으로 인식합니다.

당기손익-공정가치로 측정하는 금융자산의 공정가치 변동은 손익계산서에 '금융수익 또는 금융원가'으로 표시합니다. 기타포괄손익-공정가치로 측정하는 지분상품에 대한 손상차손(환입)은 별도로 구분하여 인식하지 않습니다.

3) 손상

연결회사는 미래전망정보에 근거하여 상각후원가로 측정하거나 기타포괄손익-공정가치로 측정하는 채무상품에 대한 기대신용손실을 평가합니다. 손상 방식은 신용위험의 유의적인 증가 여부에 따라 결정됩니다. 단, 매출채권 및 리스채권에 대해 연결회사는 채권의 최초 인식시점부터 전체기간 기대신용손실을 인식하는 간편법을 적용합니다.

4) 인식과 제거

금융자산의 정형화된 매입 또는 매도는 매매일에 인식하거나 제거합니다. 금융자산은 현금흐름에 대한 계약상 권리가 소멸하거나 금융자산을 양도하고 소유에 따른 위험과 보상의 대부분을 이전한 경우에 제거됩니다.

연결회사가 금융자산을 양도한 경우라도 채무자의 채무불이행시의 소구권 등으로 양도한 금융자산의 소유에 따른 위험과 보상의 대부분을 연결회사가 보유하는 경우에는 이를 제거하지 않고 그 양도자산 전체를 계속하여 인식하되, 수취한 대가를 금융부채로 인식합니다. 해당 금융부채는 연결채무상태표에 '차입금'으로 분류하고 있습

니다.

5) 금융상품의 상계

금융자산과 부채는 인식한 자산과 부채에 대해 법적으로 집행가능한 상계권리를 현재 보유하고 있고, 순액으로 결제하거나 자산을 실현하는 동시에 부채를 결제할 의도를 가지고 있을 때 상계하여 재무상태표에 순액으로 표시합니다. 법적으로 집행가능한 상계권리는 미래사건에 좌우되지 않으며, 정상적인 사업과정의 경우와 채무불이행의 경우 및 지급불능이나 파산의 경우에도 집행가능한 것을 의미합니다.

나) 금융부채

1) 분류 및 측정

연결회사의 당기손익-공정가치 측정 금융부채는 단기매매목적의 금융상품입니다. 주로 단기간 내에 재매입할 목적으로 부담하는 금융부채는 단기매매금융부채로 분류됩니다. 또한, 위험회피회계의 수단으로 지정되지 않은 파생상품이나 금융상품으로부터 분리된 내재파생상품도 단기매매금융부채로 분류됩니다.

당기손익-공정가치 측정 금융부채, 금융보증계약, 금융자산의 양도가 제거조건을 충족하지 못하는 경우에 발생하는 금융부채를 제외한 모든 비파생금융부채는 상각후원가로 측정하는 금융부채로 분류되고 있으며, 재무상태표 상 "매입채무", "차입금" 및 "기타금융부채" 등으로 표시됩니다.

특정일에 의무적으로 상환해야 하는 우선주는 부채로 분류됩니다. 이러한 우선주에 대한 유효이자율법에 따른 이자비용은 다른 금융부채에서 인식한 이자비용과 함께 포괄손익계산서 상 "금융원가"로 인식됩니다.

2) 제거

금융부채는 계약상 의무가 이행, 취소 또는 만료되어 소멸되거나 기존 금융부채의 조건이 실질적으로 변경된 경우에 재무상태표에서 제거됩니다. 소멸하거나 제3자에게 양도한 금융부채의 장부금액과 지급한 대가(양도한 비현금자산이나 부담한 부채를 포함)의 차액은 당기손익으로 인식합니다.

다) 파생상품

파생상품은 최초 인식시 계약일의 공정가치로 측정하며, 후속적으로 매 보고기간 말의 공정가치로 측정하고 있습니다. 파생상품의 공정가치 변동으로 인한 평가손익은 각각 아래와 같이 인식하고 있습니다.

1) 위험회피회계

연결회사는 환율위험을 회피하기 위하여 통화선도, 통화스왑 등의 파생상품계약을 체결하고 있습니다. 회피대상위험으로 인한 자산 또는 부채, 확정계약의 공정가치의 변동(공정가치위험회피), 발생가능성이 매우 높은 예상거래 또는 확정거래의 환율변동위험(현금흐름위험회피)을 회피하기 위하여 일부 파생상품을 위험회피수단으로 지정하고 있습니다.

연결회사는 위험회피관계의 개시시점에 위험회피관계, 위험관리목적과 위험회피전략을 공식적으로 지정하고 문서화를 수행하고 있습니다. 또한 이 문서에는 위험회피수단, 위험회피대상항목 및 위험회피관계의 개시시점과 그 후속기간에 회피대상위험으로 인한 위험회피대상항목의 공정가치 또는 현금흐름의 변동을 위험회피수단이 상쇄하는 효과를 평가하는 방법 등을 포함하고 있습니다.

① 공정가치위험회피

위험회피수단으로 지정되고, 공정가치위험회피회계의 적용요건을 충족한 파생상품의 공정가치 변동은 당기손익으로 인식하고 있으며, 회피대상위험으로 인한 위험회피대상항목의 공정가치변동도 당기손익으로 인식하고 있습니다. 위험회피수단의 공정가치변동과 회피대상위험으로 인한 위험회피대상항목의 공정가치변동은 위험회피대상항목과 관련된 포괄손익계산서의 같은 항목에 인식됩니다. 공정가치위험회피회계는 연결회사가 더 이상 위험회피관계를 지정하지 않거나 위험회피수단이 소멸, 매각, 청산 또는 행사되거나 공정가치 위험회피회계의 적용요건을 더 이상 충족하지 않을 경우 중단됩니다. 회피대상위험으로 인한 위험회피대상항목의 장부금액 조정액은 위험회피회계가 중단된 날부터 상각하여 당기손익으로 인식하고 있습니다.

② 현금흐름위험회피

위험회피수단으로 지정되고 현금흐름위험회피회계의 적용요건을 충족한 파생상품의 공정가치변동분 중 위험회피에 효과적인 부분은 자본으로 처리하며, 위험회피에 비효과적인 부분은 당기손익으로 인식하고 있습니다. 현금흐름위험회피회계는 연결

회사가 더 이상 위험회피관계를 지정하지 않거나 위험회피수단이 소멸, 매각, 청산, 행사되거나, 현금흐름위험회피회계의 적용요건을 더 이상 충족하지 않을 경우 중단됩니다. 현금흐름위험회피회계의 중단시점에서 자본으로 인식한 파생상품의 누적평가손익은 향후 예상거래가 발생하는 보고기간에 걸쳐 당기손익으로 인식하고 있습니다. 다만, 예상거래가 더 이상 발생하지 않을 것이라 예상되는 경우에는 자본으로 인식한 파생상품의 누적평가손익은 즉시 당기손익으로 인식하고 있습니다.

라) 범주별 금융상품

(1) 당기말과 전기말 현재 금융자산의 범주별 장부금액은 다음과 같습니다.

(단위: 천원)		
구분	당기말	전기말
상각후원가로 측정하는 금융자산		
현금및현금성자산	16,010,550	13,645,732
매출채권 및 기타채권	39,911,225	40,251,440
미수수익	818,078	1,065,001
단기금융상품	59,639,400	74,711,010
장기금융상품	10,002,000	2,000
기타비유동자산	8,890,992	8,714,418
소계	135,272,245	138,389,600
당기손익-공정가치 측정 금융자산	5,170,540	4,731,874
기타포괄손익-공정가치 측정 금융자산	10,362,523	9,754,945
합계	150,805,308	152,876,420

(2) 당기말과 전기말 현재 금융부채의 범주별 장부금액은 다음과 같습니다.

(단위: 천원)		
구분	당기말	전기말
상각후원가로 측정하는 금융자산		
매입채무 및 기타유동채무	40,384,776	52,517,742
단기차입금	47,135,000	31,107,500
미지급비용	9,651,406	8,272,706
유동리스부채	2,166,942	1,885,253
장기차입금	23,994,000	23,773,000

(단위: 천원)		
구분	당기말	전기말
비유동리스부채	2,448,388	2,984,156
임대보증금	946,056	160,000
합계	126,726,568	120,700,356

(*) 리스부채는 기준서 제1107호에 따라 공정가치 공시에서 제외하였습니다.

(3) 당기와 전기 중 금융상품 범주별 순손익은 다음과 같습니다.

① 당기

(단위: 천원)				
구분	금융자산			금융부채
	상각후원가로 측정하는 금융자산	당기손익-공정가치 측정 금융자산	기타포괄손익-공정가치 측정 금융자산	상각후원가 금융부채
배당금수익	-	-	194,056	-
이자수익	3,385,314	-	-	-
당기손익-공정가치 측정 금융자산 평가이익	-	519,959	-	-
기타포괄손익-공정가치 측정 금융자산 평가이익(법인세차감전)	-	-	929,794	-
외화환산이익	18,393	-	-	-
외환차익	1,641,960	-	-	766,597
손실총당금환입(상각비)	(139,970)	-	-	-
기타의손실총당금환입(상각비)	406	-	-	-
이자비용	-	-	-	(799,596)
당기손익-공정가치 측정 금융자산 평가손실	-	(197,743)	-	-
외화환산손실	(577,741)	-	-	(24,908)
외환차손	(806,523)	-	-	(905,649)
합계	3,521,839	322,216	1,123,850	(963,557)

② 전기

(단위: 천원)				
구분	금융자산			금융부채
	상각후원가로 측정하는 금융자산	당기손익-공정가치 측정 금융자산	기타포괄손익-공정가치 측정 금융자산	상각후원가 금융부채
배당금수익	-	-	175,853	-
이자수익	2,227,243	-	-	-
당기손익-공정가치 측정 금융자산 평가이익	-	103,927	-	-
기타포괄손익-공정가치 측정 금융자산 평가이익(법인세차감전)	-	-	555,931	-
외화환산이익	110,737	-	-	-
외환차익	2,535,318	-	-	2,871,401
손실총당금환입(상각비)	10,512	-	-	-
이자비용	-	-	-	(571,849)
당기손익-공정가치 측정 금융자산 평가손실	-	(12,950)	-	-
기타포괄손익-공정가치 측정 금융자산 처분손실	-	-	(5,202)	-
외화환산손실	(294,880)	-	-	(519,211)
외환차손	(830,211)	-	-	(2,571,218)
합계	3,758,719	90,977	726,582	(790,877)

IV. 이사의 경영진단 및 분석의견

1. 예측정보에 대한 유의사항

우리회사가 동 이사의 경영진단 및 분석의견서에서 미래에 발생할 것으로 예측하여 기재 또는 표시한 내용은 동 의견서 작성시점의 사건 및 재무성과에 대한 회사의 의견을 반영한 것입니다. 동 예측정보는 미래의 경영환경과 관련된 다양한 가정에 기초하고 있으며, 이러한 가정들은 동 의견서 작성시점의 합리적인 근거에 기초하였지만 외부환경, 회사 내부경영과 관련된 요인 및 기타 변수로 인하여 결과적으로 부정확한 것으로 판명될 수도 있습니다.

우리회사는 동 의견서의 예측정보 작성시점 이후에 발생하는 위험 또는 불확실성을 반영하기 위하여 예측정보에 기재한 사항을 수정하는 정정보고서를 공시할 의무는 없습니다. 결론적으로, 이러한 주의문구는 모든 예측정보에 대하여 적용되며, 동 의견서상에서 회사가 예상한 결과 또는 사항이 실현되거나 회사가 당초에 예상한 영향이 발생한다는 확신을 제공할 수 없습니다. 동 의견서에 기재된 예측정보는 동 의견서 작성시점을 기준으로 작성한 것이며, 회사가 이러한 위험요인이나 예측정보를 업데이트할 책임이 없음을 유의하시기 바랍니다.

2. 개요

우리회사는 자회사 관리 및 투자를 목적으로 하는 지주사업부문을 영위하고 있습니다.

우리회사의 주요 수입원은 지주사업으로는 브랜드 사용자에게서 매출액의 일정비율만큼 받는 브랜드 수수료, 출자회사 보유 지분에 대한 배당수익, 소유 부동산의 임대를 통한 임대 수익 등으로 구성됩니다.

(단위: 천원, %)

사업부문	항목	금 액	비중	비고
지주 사업	지분법 이익	4,769,063	75.2	-
	브랜드 수수료	1,275,998	20.1	-
	임대 수익	115,189	1.8	창동 부동산
	배당금	182,606	2.9	-

사업부문	항목	금 액	비중	비고
합계		6,342,856	100	-

3. 재무상태 및 영업실적

가. 재무상태

(단위 : 원,%)

제 53 기말 (2023.12.31)		제 52 기말 (2022.12.31)		증감	
과 목	금 액	과 목	금 액	금 액	증감율(%)
유 동 자 산	190,023,540,407	유 동 자 산	205,815,950,899	(15,792,410,492)	(7.7)
비유동 자 산	284,560,062,455	비유동 자 산	260,103,956,161	24,456,106,294	9.4
자 산 총 계	474,583,602,862	자 산 총 계	465,919,907,060	8,663,695,802	1.9
유 동 부 채	126,599,533,070	유 동 부 채	97,359,029,055	29,240,504,015	30.0
비유동 부 채	18,170,551,971	비유동 부 채	41,296,920,018	(23,126,368,047)	(56.0)
부 채 총 계	144,770,085,041	부 채 총 계	138,655,949,073	6,114,135,968	4.4
자 본 금	2,875,800,000	자 본 금	2,875,800,000	-	0.0
자 본 잉 여 금	95,443,802,779	자 본 잉 여 금	95,443,802,779	-	0.0
이 익 잉 여 금	190,504,251,208	이 익 잉 여 금	185,109,687,148	5,394,564,060	2.9
기타자본구성요소	(90,930,200,253)	기타자본구성요소	(84,100,285,840)	(6,829,914,413)	8.1
지배기업소유주지분	197,893,653,734	지배기업소유주지분	199,329,004,087	(1,435,350,353)	(0.7)
소수주주지분	131,919,864,087	소수주주지분	127,934,953,900	3,984,910,187	3.1
자 본 총 계	329,813,517,821	자 본 총 계	327,263,957,987	2,549,559,834	0.8
부채와자본 총계	474,583,602,862	부채와자본 총계	465,919,907,060	8,663,695,802	1.9

※ 상기 내용은 한국채택국제회계기준에 따라 연결기준으로 작성되었습니다.

우리회사의 자산 총계는 전기 대비 1.9% 증가한 4,746억원입니다. 유동자산은 단기 금융상품 151억 감소 등이 기인하여 전기 대비 7.7% 감소한 1,900억원이고, 비유동 자산은 유형자산 155억원증가 등이 기인하여 전기 대비 9.4% 증가한 2,846억원입니다.

부채 총계는 전기 대비 4.4% 증가한 1,448억원입니다. 유동부채는 단기차입금 160억원, 장기차입금의 유동성 대체로 인한 유동성장기차입금 240억원 증가 등에 기인하여 전기 대비 30.0% 증가한 1,266억원이고, 비유동부채는 장기차입금 238억원 감소 등에 기인하여 전기 대비 56.5% 감소한 180억원입니다.

자본 총계는 당기순이익 등이 기인하여 전기 대비 0.8% 증가한 3,298억원입니다.

또한 부채비율은 전기 42.4% 대비 1.4%p 증가한 43.9%로 재무건전성은 양호하다 판단됩니다.

나. 영업실적

(단위 : 원,%)

과 목	제 53 기 (2023.01.01 ~ 12.31)		제 52 기 (2022.01.01 ~ 12.31)		증감	
	금 액	비율(%)	금 액	비율(%)	금 액	증감율(%)
1. 매출액	383,926,496,950	100.0	371,827,516,670	100.0	12,098,980,280	3.3
2. 매출원가	254,798,731,124	66.4	235,024,253,428	63.2	19,774,477,696	8.4
3. 매출총이익	129,127,765,826	33.6	136,803,263,242	36.8	(7,675,497,416)	(5.6)
4. 판매비와관리비	120,996,864,429	31.5	126,467,772,334	34.0	(5,470,907,905)	(4.3)
5. 영업이익	8,130,901,397	2.1	10,335,490,908	2.8	(2,204,589,511)	(21.3)
6. 법인세차감전순이익	11,398,891,529	3.0	14,191,541,151	3.8	(2,792,649,622)	(19.7)
7. 당기순이익	10,634,772,183	2.8	16,202,363,854	4.4	(5,567,591,671)	(34.4)

※ 상기 내용은 한국채택국제회계기준에 따라 연결기준으로 작성되었습니다.

우리회사의 매출액은 전기 대비 3.3% 증가한 3,839억원이며 매출원가율은 매출액 대비 66.4%로 매출총이익은 1,291억원입니다. 이는 연결실체의 내부거래를 제거하여 대부분 종속기업인 샘표식품(주)의 실적이 반영된 것입니다.

판매비와관리비는 종속회사인 샘표식품(주)의 광고선전비 107억원 감소 등이 기인하여 전기 대비 4.3% 감소한 1,210억원입니다.

영업이익은 상기 내용과 같이 종속회사인 샘표식품(주)의 실적 영향에 따라 전기 대비 21.3% 감소한 81억원입니다.

법인세차감전순이익은 전기 대비 19.7% 감소한 114억원으로 영업이익의 감소의 영향입니다. 당기순이익은 법인세비용 8억원을 차감한 106억원입니다.

4. 유동성 및 자금조달과 지출

가. 회사의 유동성 지표

(단위 : %)

구 분	산 식	제 53 기말	제 52 기말
유 동 비 율	$(\text{유동 자산} \div \text{유동 부채}) \times 100$	150.1	211.4
부 채 비 율	$(\text{부채 총계} \div \text{자기 자본}) \times 100$	43.9	42.4
차입금 의존도	$(\text{차입금} \div \text{총 자산}) \times 100$	15.0	11.8

※ 상기 내용은 한국채택국제회계기준 작성기준에 따라 연결기준으로 작성되었습니다.

유동 비율은 유동자산 158억원 감소와 유동부채 292억원 증가에 의하여 전기 대비 61.3%p 감소한 150.1%입니다. 이는 단기금융상품의 감소와 장기차입금의 유동성 대체로 인한 유동성 장기차입금의 증가가 기인하였습니다.

부채 비율은 부채총액 61억원 증가와 자기자본 25억원 증가에 의하여 전기 대비 1.5%p 증가한 43.9%입니다. 이는 차입금의 증가와 당기순이익에 의한 자기자본 증가가 기인하였습니다.

차입금 의존도는 차입금 162억원 증가와 총자산 86억원 증가에 의하여 전기 대비 3.2%p 증가한 15.0%로 연결실체의 수익성 및 재무 안전성이 양호하다고 판단됩니다.

나. 장/단기 차입금의 구성내용 및 부채구조

(단위 : 원)

과 목	제 53말	제 52말	증 감	비 고
단기차입금	47,135,000,000	31,107,500,000	16,027,500,000	-
유동성장기부채	23,994,000,000	-	23,994,000,000	
장기차입금	-	23,773,000,000	(23,773,000,000)	-
계	71,129,000,000	54,880,500,000	16,248,500,000	-

※ 상기 내용은 한국채택국제회계기준에 따라 연결기준으로 작성되었습니다.

단기차입금은 전기대비 51.5% 증가한 471억원이며, 한국산업은행의 시설자금 및 운영자금 등이 기인하였습니다. 유동성장기부채는 240억원으로 한국산업은행의 시설자금 및 운영자금의 장기차입금을 유동성 대체하였습니다.

이에 따라 연결실체의 부채비율과 차입금 의존도가 전기보다 증가하였습니다.

V. 회계감사인의 감사의견 등

1. 외부감사에 관한 사항

가. 회계감사인의 명칭 및 감사의견

사업연도	감사인	감사의견	강조사항 등	핵심감사사항
제53기	대성삼경회계법인	적정	-	재고자산의 평가
제52기	대성삼경회계법인	적정	-	재고자산의 평가
제51기	대성삼경회계법인	적정	-	매출채권 회수 가능성검토

나. 감사용역 체결현황

사업연도	감사인	내 용	감사계약내역		실제수행내역	
			보수	시간	보수	시간
제53기	대성삼경회계법인	외감법에 의한 외부감사	45,000천원	598시간	45,000천원	642시간
제52기	대성삼경회계법인	외감법에 의한 외부감사	45,000천원	631시간	45,000천원	733시간
제51기	대성삼경회계법인	외감법에 의한 외부감사	40,000천원	539시간	40,000천원	668시간

다. 회계감사인과의 비감사용역 계약체결 현황

사업연도	계약체결일	용역내용	용역수행기간	용역보수	비고
제53기	-	-	-	-	-
제52기	-	-	-	-	-
제51기	-	-	-	-	-

라. 내부감사기구가 회계감사인과 논의한 결과

구분	일자	참석자	방식	주요 논의 내용
1	2023년 03월 07일	회사측: 감사 감사인측: 업무수행이사1인	서면제출	핵심감사 사항 및 재무제표 감사 결과, 내부회계관리제도 감사 결과 및 감사인의 독립성 등
2	2023년 06월 13일	회사측: 감사, 최고재무책임자, 회계팀장 감사인: 업무수행이사 외 3명	서면회의	감사인원 및 투입시간, 감사계약 및 계획에 대한 사항, 핵심감사사항 선정계획, 내부회계관리제도 검토 진행 상황 등
3	2023년 08월 08일	회사측: 감사, 최고재무책임자, 회계팀장 감사인측: 업무수행이사외 3인	대면회의	2023년 반기감사결과 커뮤니케이션
4	2023년 11월 24일	회사측: 감사, 최고재무책임자, 회계팀장 감사인측: 업무수행이사외 3인	대면회의	2023년 중간감사 및 내부회계감사 커뮤니케이션
5	2024년 03월 06일	회사측: 감사 감사인측: 업무수행이사 1인	서면제출	핵심감사 사항 및 재무제표 감사 결과, 내부회계관리제도 감사 결과 및 감사인의 독립성 등

2. 내부통제에 관한 사항

가. 내부통제

[감사가 회사의 내부통제의 유효성에 대해 감사한 결과]

사업연도	감사의 의견	지적사항
제53기	본 감사인의 의견으로는 2023년 12월 31일로 종료되는 회계 연도의 샘플 주식회사의 내부감시장치는 효과적으로 가동되고 있습니다.	-
제52기	본 감사인의 의견으로는 2022년 12월 31일로 종료되는 회계 연도의 샘플 주식회사의 내부감시장치는 효과적으로 가동되고 있습니다.	-
제51기	본 감사인의 의견으로는 2021년 12월 31일로 종료되는 회계 연도의 샘플 주식회사의 내부감시장치는 효과적으로 가동되고 있습니다.	-

나. 내부회계관리제도

[회계감사인의 내부회계관리제도 감사 및 검토 의견]

사업연도	감사인	감사 및 검토 의견	지적사항
제53기	대성삼경회계법인	우리는 2023년 12월 31일 현재 「내부회계관리제도 설계 및 운영 개념체계」에 근거한 샘플주식회사(이하 "회사")의 내부회계관리제도를 감사하였습니다. 우리의 의견으로는 회사의 내부회계관리제도는 2023년 12월 31일 현재 「내부회계관리제도 설계 및 운영 개념체계」에 따라 중요성의 관점에서 효과적으로 설계 및 운영되고 있습니다. 우리는 또한 대한민국의 회계감사기준에 따라, 회사의 2023년 12월 31일 현재의 재무상태표, 동일로 종료되는 보고기간의 포괄손익계산서, 자본변동표, 현금흐름표 및 유의적 회계정책의 요약을 포함한 재무제표의 주석을 감사하였으며, 2024년 3월 11일자 감사보고서에서 적정의견을 표명하였습니다.	-
제52기	대성삼경회계법인	우리는 2022년 12월 31일 현재 「내부회계관리제도 설계 및 운영 개념체계」에 근거한 샘플주식회사(이하 "회사")의 내부회계관리제도를 감사하였습니다. 우리의 의견으로는 회사의 내부회계관리제도는 2022년 12월 31일 현재 「내부회계관리제도 설계 및 운영 개념체계」에 따라 중요성의 관점에서 효과적으로 설계 및 운영되고 있습니다. 우리는 또한 대한민국의 회계감사기준에 따라, 회사의 2022년 12월 31일 현재의 재무상태표, 동일로 종료되는 보고기간의 포괄손익계산서, 자본변동표, 현금흐름표 및 유의적 회계정책의 요약을 포함한 재무제표의 주석을 감사하였으며, 2023년 3월 10 일자 감사보고서에서 적정의견을 표명하였습니다.	-
제51기	대성삼경회계법인	경영자의 내부회계관리제도 운영실태보고서에 대한 우리의 검토결과, 상기 경영자의운영실태보고 내용이 중요성의 관점에서 내부회계관리제도 모범기준의 규정에 따라 작성되지 않았다고 판단하게 하는 점이 발견되지 아니하였습니다.	-

다. 내부통제구조의 평가

공시대상기간에 내부회계관리제도 이외의 내부통제구조를 평가받은 사실이 없습니다.

VI. 이사회 등 회사의 기관에 관한 사항

1. 이사회에 관한 사항

가. 이사회 구성 개요

우리회사의 이사회는 공시기준일 현재 2인의 사내이사, 1인의 사외이사 등 3인의 이사로 구성되어 있으며 이사회 의장은 정관에 따라 대표이사(박진선)가 담당하고 있습니다.

각 이사의 주요 이력 및 업무분장은 'VIII. 임원 및 직원 등에 관한 사항'을 참고하시기 바랍니다.

사외이사 및 그 변동현황

(단위 : 명)

이사의 수	사외이사 수	사외이사 변동현황		
		선임	해임	중도퇴임
3	1	0	0	0

* 인원 수는 공시서류작성기준일 현재 기준임

나. 중요의결사항 등

회차	개최일자	의안내용	가결 여부	사내이사	사내이사	사외이사
				박진선 (출석률 : 100%)	오충열 (출석률 : 100%)	김진만 (출석률 : 100%)
1차	2023.02.03	제52기 외부감사전 별도재무제표 승인의 건	가결	찬성	찬성	찬성
2차	2023.02.10	1. 제52기 외부감사전 연결재무제표 승인의 건 (보고사항) 2. 제52기 내부회계관리제도 운영실태 보고의 건	가결 -	찬성 -	찬성 -	찬성 -
3차	2023.02.17	1. 제52기 정기주주총회 개최 및 부의안건 승인의 건 2. 제52기 재무제표 승인 권한의 주주총회 위임 건 3. 제52기 내부회계관리제도 운영실태평가 보고의 건	가결 가결 가결	찬성 찬성 찬성	찬성 찬성 찬성	찬성 찬성 찬성
4차	2023.03.20	1. 대표이사 선임의 건 2. 이사보수 결정의 건 3. 감사보수 결정의 건	가결 가결 가결	찬성 찬성 찬성	찬성 찬성 찬성	찬성 찬성 찬성
5차	2023.04.25	자기주식 취득을 위한 신탁계약 해지결정 승인의 건 (자기주식 취득완료에 따른 중도해지)	가결	찬성	찬성	찬성
6차	2023.08.14	샘표식품(주)의 한국농수산식품유통공사 차입관련 담보제공의 건 (샘표(주)의 정기예금 11.35억원)	가결	찬성	찬성	찬성
7차	2023.12.11	샘표식품(주)의 한국농수산식품유통공사 차입관련 담보제공의 건 (샘표(주)의 정기예금 50억원)	가결	찬성	찬성	찬성

다. 이사회내 위원회

해당사항 없음

라. 이사의 독립성

이사는 주주총회에서 선임하며, 주주총회에서 선임할 이사 후보자는 이사회에서 선정하여 주주총회에 제출할 의안으로 확정하고 있습니다. 이사의 선임 관련하여 관련 법규에 의거한 주주제안이 있는 경우, 이사회는 적법한 범위 내에서 이를 주주총회의 의안으로 제출하고 있습니다. 사외이사추천위원회는 설치되어 있지 않습니다.

직명	성명	추천인	임기	연임여부 (연임 횟수)	선임배경	회사와의 거래	최대주주 또는 주요주주와의 관계
대표이사 (상근)	박진선	이사회	~ 2026.03.20	연임 (2)	이사회 추천	해당사항 없음	본인
사내이사 (상근)	오충열	이사회	~ 2026.03.20	연임 (2)	이사회 추천	해당사항 없음	해당사항 없음
사외이사 (비상근)	김진만	이사회	~ 2024.03.22	최초 선임 (0)	이사회 추천	해당사항 없음	해당사항 없음

* 명단은 공시서류작성기준일 현재 기준임

마. 사외이사의 전문성

1) 사외이사 지원조직

공시기준일 현재 사외이사 지원조직이 없습니다.

2) 사외이사 교육실적

사외이사 교육 미실시 내역

사외이사 교육 실시여부	사외이사 교육 미실시 사유
미실시	특이사항이 없어 교육을 실시하지 않았음

2. 감사제도에 관한 사항

가. 감사

1) 감사의 인적사항

우리회사는 공시기준일 현재 감사위원회를 별도로 설치하고 있지 아니하며, 주주총회 결의에 의하여 선임된 감사 1명이 감사 업무를 수행하고 있습니다.

감사의 인적사항은 'VIII. 임원 및 직원 등에 관한 사항'을 참고하시기 바랍니다

감사 현황

성명	사외이사 여부	경력	회계·재무전문가 관련		
			해당 여부	전문가 유형	관련 경력
박승현	-	<ul style="list-style-type: none"> ○ 일본 게이오(KEIO) 대학교 관리공학 박사 ○ 1986.03 ~ 2015.02 : 인하대학교 산업경영공학과 교수 ○ 2015.03 ~ 현재 : 인하대학교 명예교수 ○ 2011.03 ~ 2016.03 : 샘표 주식회사 감사(비상근) ○ 2016.03 ~ 현재 : 샘표 주식회사 감사 	-	-	-

2) 감사의 독립성

감사는 이사회에 참석하여 독립적으로 이사의 업무를 감독할 수 있으며, 제반업무와 관련하여 관련 장부 및 관계서류를 해당부서에 제출을 요구할 수 있습니다. 또한 필요시 회사로부터 영업에 관한 사항을 보고 받을 수 있으며, 적절한 방법으로 경영 정보에 접근할 수 있습니다.

선출기준의 주요 내용	선출기준의 충족여부	관련 법령 등
1명 이상	충족(1명)	상법 제542조의 10(상근감사)의 1항
그밖의 결격요건(최대주주의 특수관계자 등)	충족(해당사항 없음)	상법 제542조의 10(상근감사)의 2항

직명	성명	선임배경	추천인	임기	연임여부 (연임 횟수)	회사와의 관계	최대주주 또는 주요 주주와의 관계
감사	박승현	이사회 추천	이사회	~ 2025.03.21	연임 (4)	해당사항 없음	해당사항 없음

우리회사 정관에 기재된 감사의 직무는 다음과 같습니다.

- ① 감사는 본 회사의 회계와 업무를 감사한다.
- ② 감사는 이사회에 출석하여 의견을 진술할 수 있다.
- ③ 감사는 회의의 목적사항과 소집의 이유를 기재한 서면을 이사회에 제출하여 소집을 청구할 수 있다.
- ④ 감사는 그 직무를 수행하기 위하여 필요한 때에는 자회사에 대하여 영업의 보고를 요구할 수 있다. 이 경우 자회사가 지체없이 보고를 하지 아니할 때 또는 그 보고의 내용을 확인할 필요가 있을 때에는 자회사의 업무와 재무 상태를 조사할 수 있다.

3) 감사의 주요활동내역

개최일자	의안내용		가결여부	감사	비고
				박승현 (출석률 : 100%)	
2023.02.03	결의	제52기 외부감사전 별도재무제표 승인의 건	가결	참석	-
2023.02.10	결의	1. 제52기 외부감사전 연결재무제표 승인의 건	가결	참석	-
	보고	2. 제52기 내부회계관리제도 운영실태 보고의 건	-	참석	-
2023.02.17	결의	1. 제52기 정기주주총회 개최 및 부의안건 승인의 건	가결	참석	-
		2. 제52기 재무제표 승인 권한의 주주총회 위임 건	가결	참석	
		3. 제52기 내부회계관리제도 운영실태평가 보고의 건	가결	참석	
2023.03.20	결의	1. 대표이사 선임의 건	가결	-	-
		2. 이사보수 결정의 건	가결	참석	
		3. 감사보수 결정의 건	가결	참석	
2023.04.25	결의	자기주식 취득을 위한 신탁계약 해지결정 승인의 건 (자기주식 취득완료에 따른 중도해지)	가결	참석	-
2023.08.14	결의	샘표식품(주)의 한국농수산식품유통공사 차입관련 담보제공의 건 (샘표(주)의 정기에금 11.35억원)	가결	참석	-
2023.12.11	결의	샘표식품(주)의 한국농수산식품유통공사 차입관련 담보제공의 건 (샘표(주)의 정기에금 50억원)	가결	참석	

4) 교육 실시 현황

감사 교육 미실시 내역

감사 교육 실시여부	감사 교육 미실시 사유
미실시	특이사항 없음

감사 지원조직 현황

부서(팀)명	직원수(명)	직위(근속연수)	주요 활동내역
경영관리팀	2	차장 1명, 과장 1명 (평균 14년)	교육 및 감사업무 지원

나. 준법지원인

해당사항 없음

3. 주주총회 등에 관한 사항

투표제도 현황

(기준일 : 2023년 12월 31일)

투표제도 종류	집중투표제	서면투표제	전자투표제
도입여부	배제	미도입	도입
실시여부	-	-	제52기 정기주주총회

나. 소수주주권

해당사항 없음

다. 경영권 경쟁

해당사항 없음

라. 의결권 현황

의결권 현황

(기준일 : 2023년 12월 31일)

(단위 : 주)

구 분	주식의 종류	주식수	비고
발행주식총수(A)	보통주	2,875,800	-
	우선주	-	-
의결권없는 주식수(B)	보통주*	860,332	-
	우선주	-	-
정관에 의하여 의결권 행사가 배제된 주식수(C)	보통주	-	-
	우선주	-	-
기타 법률에 의하여 의결권 행사가 제한된 주식수(D)	보통주	-	-
	우선주	-	-
의결권이 부활된 주식수(E)	보통주	-	-
	우선주	-	-
의결권을 행사할 수 있는 주식수 (F = A - B - C - D + E)	보통주	2,015,468	-
	우선주	-	-

마. 주식사무

정관상 신주인수권의 내용	<p>제14조(신주인수권부 사채의 발행)</p> <p>① 본 회사는 사채의 액면총액이 오백억원을 초과하지 않는 범위 내에서 다음 각 호의 경우 이사회 결의로 주주외의 자에게 신주인수권부 사채를 발행할 수 있다.</p> <ol style="list-style-type: none"> 1. 자본시장과 금융투자업에 관한 법률 제165조의6 제4항 제1호의 방법으로 신주인수권부사채를 발행하는 경우 2. 경영상 필요로 외국인투자촉진법에 의한 외국인투자를 위하여 신주인수권부사채를 발행하는 경우 3. 기술도입을 필요로 그 제휴회사에 신주인수권부사채를 발행하는 경우 4. 긴급한 자금의 조달을 위하여 국내외 금융기관에게 신주인수권부 사채를 발행하는 경우 5. 자본시장과 금융투자업에 관한 법률 제165조의16의 규정에 의하여 해외에서 신주인수권부사채를 발행하는 경우 <p>② 신주인수를 청구할 수 있는 금액은 사채의 액면총액을 초과하지 않는 범위 내에서 이사회가 정한다.</p> <p>③ 신주인수권의 행사로 발행하는 주식은 사채의 액면총액 중 사백억 원은 보통주식으로 일백억원은 이사회 결의에 따라 제1종 종류주식 또는 제2종 종류주식으로 하고 그 발행가액은 액면금액 또는 그 이상의 가액으로 사채발행시 이사회가 정한다.</p> <p>④ 신주인수권을 행사할 수 있는 기간은 당해 사채의 발행일 익일부터 그 상환기일의 직전일까지로 한다. 그러나 위 기간 내에서 이사회의 결의로써 신주인수권의 행사 기간을 조정할 수 있다.</p> <p>⑤ 이사회는 사채의 액면총액이 오백억원을 초과하지 않는 범위내에서 주주의 주식소유비율에 따라 신주인수권부사채를 발행하거나 제1항 각 호의 사유로 인하여 신주인수권부사채를 발행하는 경우에는 시가하락에 의한 조정후 신주인수권 행사가액의 최저한도를 액면가액으로 할 수 있다.</p>		
결 산 일	12월 31일		
주주명부 기준일	12월 31일		
공 고 방 법	http://www.sempio.co.kr/ (회사 홈페이지) 매일경제신문 (홈페이지에 공고를 할 수 없을 때)		
주식업무 대행기관	대리인의 명칭	KEB 하나은행 증권대행부	
	사무취급장소	KEB 하나은행 여의도지점	

바. 주주총회 의사록 요약

주총일자	안건	결의 내용	비고
제52기 정기주주총회	제1호 의안 : 제52기(2022년 1월 1일 ~ 2022년 12월 31일) 재무제표(이익잉여금 처분계산서 포함) 및 연결재무제표 승인의 건	원안대로 가결	-
	제2-1호 의안 : 이사 선임의 건 (박진선 사내이사)	원안대로 가결	-
	제2-2호 의안 : 이사 선임의 건 (오충열 사내이사)	원안대로 가결	-

주총일자	안건	결의 내용	비고
(2023.03.20)	제3호 의안 : 이사 보수 한도 승인의 건(20억원)	원안대로 가결	-
	제4호 의안 : 감사 보수 한도 승인의 건(2억원)	원안대로 가결	-
제51기 정기주주총회 (2022.03.21)	제1호 의안 : 제51기(2021년 1월 1일 ~ 2021년 12월 31일) 재무제표(이익잉여금 처분계산서 포함) 및 연결재무제표 승인의 건	원안대로 가결	-
	제2호 의안 : 감사 선임의 건 (박승현 감사)	원안대로 가결	-
	제3호 의안 : 이사 보수 한도 승인의 건(20억원)	원안대로 가결	-
	제4호 의안 : 감사 보수 한도 승인의 건(2억원)	원안대로 가결	-
제50기 정기주주총회 (2021.03.22)	제1호 의안 : 제50기(2020년 1월 1일 ~ 2020년 12월 31일) 재무제표(이익잉여금 처분계산서 포함) 및 연결재무제표 승인의 건	원안대로 가결	반대 : 21,097주, 기권 11,042주
	제2호 의안 : 정관 일부 변경의 건	원안대로 가결	반대 : 2,411주
	제3호 의안 : 이사 선임의 건 (김진만 사외이사)	원안대로 가결	반대 : 2,446주
	제4호 의안 : 이사 보수 한도 승인의 건(20억원)	원안대로 가결	반대 : 2,446주
	제5호 의안 : 감사 보수 한도 승인의 건(2억원)	원안대로 가결	반대 : 61,752주

VII. 주주에 관한 사항

1. 최대주주 및 특수관계인의 주식소유 현황

가. 최대주주 및 특수관계인의 주식소유 현황

최대주주의 주요경력은 'VIII. 임원 및 직원 등에 관한 사항'을 참고하십시오.

최대주주 및 그 특수관계인의 소유주식 변동내역은 다음과 같습니다.

(기준일 : 2023년 12월 31일)

(단위 : 주, %)

성 명	관 계	주식의 종류	소유주식수 및 지분율				비고
			기 초		기 말		
			주식수	지분율	주식수	지분율	
박진선	본인	보통주	979,128	34.05	979,128	34.05	-
박용학	친인척	보통주	189,312	6.58	189,312	6.58	-
고계원	친인척	보통주	99,796	3.47	99,796	3.47	-
고영진	친인척	보통주	95,851	3.33	95,851	3.33	-
박준기	친인척	보통주	9,300	0.33	9,300	0.33	-
박용주	친인척	보통주	3,596	0.13	3,596	0.13	-
박현기	친인척	보통주	895	0.03	895	0.03	-
이수진	친인척	보통주	654	0.02	654	0.02	-
권해준	친인척	보통주	220	0.01	0	0.00	장내 매도
(주)명진포장	기타 특수관계인	보통주	14,497	0.50	14,497	0.50	-
계		보통주	1,393,249	48.45	1,393,029	48.44	-
		-	-	-	-	-	-

나. 최대주주의 주요경력 및 개요

1) 최대주주의 주요 경력

최대주주 성명	직위	주요경력(최근 5년간)	
		경력사항	기간
		한국경영자총협회 부회장	2018.2 ~
		대한상공회의소 유통위원회 부위원장	2015.6 ~
		한국상장회사협의회 부회장	2014.2 ~
		재단법인 국제한식문화재단 이사	2011.2 ~
		서울상공회의소 감사	2011.2 ~ 2021.2

최대주주 성명	직위	주요경력(최근 5년간)	
		경력사항	기간
박진선	대표이사 사장	대한상공회의소 중견기업위원회 부위원장	2009.12 ~
		한국식품산업협회 이사	2016.2 ~
		대한상공회의소 유통물류진흥원 GS1코리아 운영위원회 위원	2008.6 ~
		대한상공회의소 조세위원회 위원장	2016.12 ~
		한국중견기업연합회 부회장	2008.2 ~
		한국능률협회 이사	1998.3 ~
		한국장류협동조합 이사	1998.2 ~

2) 최대주주의 겸직 현황

(2023년 12월 31일 현재)

임원 성명	샘표(주)	샘표식품(주)	조치원식품	양포식품	샘표 아이에스피	SFS	선부(상해) 상무유한공사
박진선	대표이사 (상근)	대표이사 (상근)	대표이사 (비상근)	대표이사 (비상근)	기타비상무이사 (비상근)	대표이사 (비상근)	이사회 의장 (비상근)

최대주주의 주요경력 및 개요

최대주주의 최대주주(법인 또는 단체)의 개요

2. 최대주주 변동현황

해당사항 없음

3. 주식의 분포

가. 5% 이상 주주

주식 소유현황

(기준일 : 2023년 12월 31일)

(단위 : 주)

구분	주주명	소유주식수	지분율(%)	비고
	박진선	979,128	34.05	-

구분	주주명	소유주식수	지분율(%)	비고
5%이상 주주	박용학	189,312	6.58	-
우리사주조합		-	-	-

소액주주현황

(기준일 : 2023년 12월 31일)

(단위 : 주)

구 분	주주			소유주식			비 고
	소액 주주수	전체 주주수	비율 (%)	소액 주식수	총발행 주식수	비율 (%)	
소액주주	8,783	8,795	99.86	561,447	2,015,468	27.86	-

* 총발행주식수는 의결권 있는 발행주식 총수임

4. 주가 및 주식거래실적

(단위 : 원, 주)

주식의 종류	구분		2023년					
			12월	11월	10월	9월	8월	7월
기명식 보통주	주 가*	최고	49,500	48,900	50,700	53,800	63,200	61,700
		최저	47,950	46,950	46,100	49,400	50,700	48,650
		평균	48,741	48,076	48,261	52,916	59,982	55,548
	거래량	최고	6,053	7,790	16,930	310,130	1,421,716	66,963
		최저	1,620	1,707	4,471	6,666	5,752	9,407
		월간	69,921	75,210	180,781	693,878	3,943,527	558,040

* 주가는 해당 월의 거래일별 종가 기준임

VIII. 임원 및 직원 등에 관한 사항

1. 임원 및 직원 등의 현황

가. 임원 현황

(기준일 : 2023년 12월 31일)

(단위 : 주)

성명	성별	출생년월	직위	등기임원 여부	상근 여부	담당 업무	주요경력	소유주식수		최대주주와의 관계	재직기간	임기 만료일
								의결권 있는 주식	의결권 없는 주식			
박진선	남	1950.02	대표이사	사내이사	상근	사장	<ul style="list-style-type: none"> 미국 오하이오 주립대학교 철학 박사 1997.04 ~ 현재 : 생표 주식회사 대표이사 사장 2008.02 ~ 현재 : 한국중견기업연합회 부회장 2014.02 ~ 현재 : 한국상장회사협의회 부회장 2016.07 ~ 현재 : 생표식품 주식회사 대표이사 사장 	979,128	-	본인	35년 1개월	2026.03.20
오충열	남	1962.05	상무이사	사내이사	상근	경영관리팀장	<ul style="list-style-type: none"> 연세대학교 경영학 2016.02 ~ 현재 : 생표 주식회사 경영관리팀장 2017.02 ~ 현재 : 생표식품 주식회사 경영지원본부장 	-	-	-	19년 8개월	2026.03.20
김진만	남	1959.10	사외이사	사외이사	비상근	총괄	<ul style="list-style-type: none"> 미국 Kansas State University, Food Science 박사 2004.09 ~ 현재 : 건국대학교 상허생명과학대학 식품유통공학과 교수 2005 ~ 현재 : (現)(사)한국여성소비자연합 식품전문위원회 전문위원 2004 ~ 현재 : (現)한국소비자단체협의회 자율분쟁조정위원회 심의위원 2023 ~ 2025 : (現)농림축산식품부 정책자문위원 2023 ~ 2025 : (現)식품의약품안전처 식품등표시광고자문위원회 전제위원장 2023 ~ 2025 : (現)식품의약품안전처 축산물위생심의위원회 전제위원장 2021 ~ 2025 : (現)식품의약품안전처 자체규제심사위원회 2021 ~ 2025 : (現)경인지방식품의약품안전청 농축수산물안전관리관협의회 	-	-	-	2년 9개월	2024.03.22
박승현	남	1950.01	감사	감사	상근	감사	<ul style="list-style-type: none"> 일본 게이오(KEIO) 대학교 관리공학 박사 1986.03 ~ 2015.02 : 인하대학교 산업경영공학과 교수 2015.03 ~ 현재 : 인하대학교 명예교수 2011.03 ~ 2016.03 : 생표 주식회사 감사(비상근) 2016.03 ~ 현재 : 생표 주식회사 감사 	-	-	-	12년 9개월	2025.03.21

* 인원 수는 공시서류작성기준일 현재 기준임

나. 등기임원 선임 후보자 및 해임 대상자 현황

(기준일 : 2023년 12월 31일)

구분	성명	성별	출생년월	사외이사 후보자 해당여부	주요경력	선·해임 예정일	최대주주와의 관계
선임	김진만	남	1959.10	사외이사	<ul style="list-style-type: none"> ○ 미국 Kansas State University, Food Science 박사 ○ 2004.09 ~ 현재 : 건국대학교 상허생명과학대학 식품유통공학과 교수 ○ 2005 ~ 현재 : (現)(사)한국여성소비자연합 식품전문위원회 전문위원 ○ 2004 ~ 현재 : (現)한국소비자단체협의회 자율분쟁조정위원회 심의위원 ○ 2023 ~ 2025 : (現)농림축산식품부 정책자문위원 ○ 2023 ~ 2025 : (現)식품의약품안전처 식품등표시광고자문위원회 전체위원장 ○ 2023 ~ 2025 : (現)식품의약품안전처 축산물위생심의위원회 전체위원장 ○ 2021 ~ 2025 : (現)식품의약품안전처 자체규제심사위원회 ○ 2021 ~ 2025 : (現)경인지방식품의약품안전청 농축수산물안전관리관협의회체 	2024.03.19	해당사항 없음

* 보고서 제출일 이후 개최 예정인 제53기 정기주주총회(2024년 3월 19일 예정)의 안건으로, 향후 정기주주총회에서 부결되거나 수정이 발생한 경우 정정보고서를 통해 그 내용 및 사유 등을 반영할 예정입니다

나. 직원의 현황

직원 등 현황

(기준일 : 2023년 12월 31일)

(단위 : 천원)

직원										소속 외 근로자			비고
사업부문	성별	직 원 수					평 균 근속연수	연간급여 총 액	1인평균 급여액	남	여	계	
		기간의 정함이 없는 근로자		기간제 근로자		합 계							
		전체	(단시간 근로자)	전체	(단시간 근로자)								
지주사업	남	1	0	0	0	1	11.4	-	-	0	0	0	-
지주사업	여	1	0	0	0	1	19	-	-				-
합 계		2	0	0	0	2	15.2	101,999	50,999				-

* 등기임원은 제외함

** 남, 여별로 연간급여총액, 1인 평균 급여액을 작성하면 직원 개인의 급여를 유추할 수 있어서 합계액을 기재함

미등기임원 보수 현황

(기준일: 2023년 12월 31일)

(단위: 천원)

구분	인원수	연간급여 총액	1인평균 급여액	비고
미등기임원	-	-	-	-

* 인원수는 공시기준일 현재 인원수임

2. 임원의 보수 등

<이사·감사 전체의 보수현황>

1. 주주총회 승인금액

(단위: 천원)

구분	인원수	주주총회 승인금액	비고
등기이사 (사외이사 포함)	3	2,000,000	-
감사	1	200,000	-

* 인원수는 공시기준일 현재 인원수임

2. 보수지급금액

2-1. 이사·감사 전체

(단위: 천원)

인원수	보수총액	1인당 평균보수액	비고
4	603,099	150,775	-

2-2. 유형별

(단위: 천원)

구분	인원수	보수총액	1인당 평균보수액	비고
등기이사 (사외이사, 감사위원회 위원 제외)	2	480,099	240,050	-

구 분	인원수	보수총액	1인당 평균보수액	비고
사외이사 (감사위원회 위원 제외)	1	36,000	36,000	-
감사위원회 위원	-	-	-	-
감사	1	87,000	87,000	-

3. 이사·감사의 보수지급기준

구분	보수지급기준(지급근거, 보수체계, 보수결정시 평가항목 등)
이사(등기이사, 사외이사)	<ul style="list-style-type: none"> - 보수는 주주총회 결의로 정한 보수한도 범위 내에서 해당이사의 직무, 직급, 근속기간, 리더십, 전문성, 회사기여도 등을 종합적으로 반영하여 기본급을 결정함. - 이사회 승인을 받은 임원보수규정에 의거하여 연간 급여 총액을 책정하고, 이를 1/12로 균등분할하여 매월 지급함
감사	<ul style="list-style-type: none"> - 보수는 주주총회 결의로 정한 보수한도 범위 내에서 해당감사의 직무, 직급, 근속기간, 리더십, 전문성, 회사기여도 등을 종합적으로 반영하여 기본급을 결정함. - 이사회 승인을 받은 임원보수규정에 의거하여 연간 급여 총액 84,000,000원을 책정하고, 이를 1/12로 균등분할하여 매월 7,000,000원을 지급함

<보수지급금액 5억원 이상인 이사·감사의 개인별 보수현황>

1. 개인별 보수지급금액

(단위 : 천원)

이름	직위	보수총액	보수총액에 포함되지 않는 보수
-	-	-	-

2. 산정기준 및 방법

(단위 : 천원)

이름	보수의 종류		총액	산정기준 및 방법
-	근로소득	급여	-	-
		상여	-	-
		주식매수선택권 행사이익	-	-
		기타 근로소득	-	-
	퇴직소득		-	-
	기타소득		-	-

<보수지급금액 5억원 이상 중 상위 5명의 개인별 보수현황>

1. 개인별 보수지급금액

(단위 : 천원)

이름	직위	보수총액	보수총액에 포함되지 않는 보수
-	-	-	-

2. 산정기준 및 방법

(단위 : 천원)

이름	보수의 종류		총액	산정기준 및 방법
-	근로소득	급여	-	-
		상여	-	-
		주식매수선택권 행사이익	-	-
		기타 근로소득	-	-
	퇴직소득		-	-
	기타소득		-	-

IX. 계열회사 등에 관한 사항

1. 계열회사 현황

가. 계열회사 현황

계열회사 현황(요약)

(기준일 : 2023년 12월 31일)

(단위 : 사)

기업집단의 명칭	계열회사의 수		
	상장	비상장	계
샘표	2	7	9

※상세 현황은 '상세표-2. 계열회사 현황(상세)' 참조

나. 계열회사 및 연결대상종속회사의 계통도



계열회사 및 연결대상종속회사의 계통도(2023년 12월 31일 기준)

다. 회사와 계열회사(연결대상종속회사 포함)간 임원 겸직 현황

(2023년 12월 31 현재)

임원 성명	샘표(주)	샘표식품 (주)	조치원식품	양포식품	샘표 아이에스피	SFS	선부(상해) 상무유한공사
박진선	대표이사 (상근)	대표이사 (상근)	대표이사 (비상근)	대표이사 (비상근)	기타비상무이사 (비상근)	대표이사 (비상근)	이사회 의장 (비상근)
오충열	상무이사 (상근)	상무이사 (상근)	-	-	-	-	대표이사 (비상근)
박용학	-	상무이사 (상근)	-	상무이사 (비상근)	대표이사 (상근)	-	-

임원 성명	샘표(주)	샘표식품 (주)	조치원식품	양포식품	샘표 아이에스피	SFS	선부(상해) 상무유한공사
이원우	-	-	상무이사 (비상근)	상무이사 (상근)	-	-	-

2. 타법인 출자현황

가. 타법인출자 현황(요약)

(기준일 : 2023년 12월 31일)

(단위 : 천 원)

출자 목적	출자회사수			총 출자금액			
	상장	비상장	계	기초 장부 가액	증가(감소)		기말 장부 가액
					취득 (처분)	평가 손익	
경영참여	1	3	4	134,129,519	-	6,135,403	140,264,922
일반투자	-	-	-	-	-	-	-
단순투자	1	5	6	12,311,373	105,000	-2,211,614	10,204,759
계	2	8	10	146,440,892	105,000	3,923,789	150,469,681

※상세 현황은 '상세표-3. 타법인출자 현황(상세)' 참조

X. 대주주 등과의 거래내용

1. 대주주등에 대한 신용공여 등

(단위 : 천원)

거래상대방	관계	신용공여 종류	거래기간	거래내역(잔액)			
				기초	증가	감소	기말
양포식품(주)	특수관계자	담보제공	2016.07~2024.04	3,600,000	-	-	3,600,000
샘표식품(주)	특수관계자	담보제공	2022.12~2024.12	5,000,000		-	5,000,000
	특수관계자	담보제공	2023.08~2024.08	-	1,135,000	-	1,135,000
선부(상해)상무유한공사(*1)	특수관계자	자금대여	2017.05~2027.06	760,380	13,260	-	773,640

(*1) 선부(상해)상무유한공사 대여금은 USD 600,000으로 원금 변동은 없으며 변동내역은 환율 변동에 따른 증가입니다.

2. 대주주와의 자산양수도 등 해당 사항 없음

3. 대주주와의 영업거래

해당 사항 없음

4. 대주주 이외의 이해관계자와의 거래

가. 대주주 이외의 이해관계자와의 자산양수도

해당 사항 없음

나. 대주주 이외의 이해관계자와의 영업거래

(단위 : 천원)

거래상대방	관계	거래종류	거래일자	거래내용	거래 금액
샘표식품(주)	특수관계자	용역제공	2023.01~2023.12	브랜드수익	1,191,900
		배당수익	2023.03.20	배당수익	451,168
(주)샘표아이에스피	특수관계자	용역제공	2023.01~2023.12	브랜드수익	84,098
		배당수익	2023.03.30	배당수익	500,000

XI. 그 밖에 투자자 보호를 위하여 필요한 사항

1. 공시내용 진행 및 변경사항

주요사항보고서 및 한국거래소 공시를 통해 공시한 사항이 본 보고서 제출일까지 이행이 완료되지 않았거나 주요내용이 변경된 사항은 없습니다.

2. 우발부채 등에 관한 사항

가. 중요한 소송사건

해당사항 없음

나. 견질 또는 담보용 어음·수표 현황

견질 또는 담보용 어음·수표 현황

(기준일 :)

(단위 : 매, 백만원)

제 출 처	매 수	금 액	비 고
은 행			
금융기관(은행제외)			
법 인			
기타(개인)			

다. 채무보증 현황

우리회사는 2016년 7월 1일을 기준으로 식품사업부문을 분할하였으며, 상법 제530조의9 제1항에 의거하여 분할신설회사인 샘표식품 주식회사와 함께 분할 전의 회사 채무에 대하여 연대하여 변제할 책임이 있습니다.

라. 채무인수약정 현황

해당 사항 없음

마. 그 밖의 우발채무 등

(1) 당기말 현재 연결회사가 금융기관과 체결한 약정 내역은 다음과 같습니다.

(원화단위: 천원, 외화단위: USD)				
금융기관	내용	실행금액	한도금액	
국민은행	기업전자결제(주1)	890,999	9,000,000	
	상생결제론(주1)	12,116,762	40,000,000	
한국농수산식품유통공사	운영자금대출	7,135,000	7,135,000	1. 수출의무 : 대출액의 50%이상 2. 국산원료구매의무 : 대출액의 30%이상 (추가 수출의무로 25~75% 대체가능)
KDB산업은행	시설자금대출	21,100,000	21,100,000	
	운영자금대출	20,000,000	20,000,000	
	일반한도대출	-	20,000,000	
	운영자금대출	USD 10,000,000	USD 10,000,000	
한국수출입은행	수출성장자금대출	10,000,000	10,000,000	연1회 수출실적확인서 제출
우리은행	수입신용약정	-	USD 5,000,000	
합 계		71,242,761	127,235,000	
		USD 10,000,000	USD 15,000,000	

(주1) 연결회사는 기업전자결제 및 상생결제론을 활용하여 매입채무 등의 대금 결제를 진행하고 있으며 실행금액은 매입채무 및 기타채무로 표시됩니다. 기업전자결제 및 상생결제론의 한도금액은 발행한도금액입니다.

(2) 당기말 현재 지배회사가 종속기업의 자금조달 등을 위하여 제공하고 있는 채무보증의 내역은 다음과 같습니다.

(단위: USD)				
회사명	금융기관	보증기간	관련 차입금	채무보증한도
SEMPIO FOOD SERVICES, INC.	KDB산업은행 뉴욕지점	2021.11.15 ~ 2024.11.15	USD 10,000,000	USD 10,000,000

(3) 당기말과 전기말 현재 연결회사가 제공받은 지급보증 내역은 다음과 같습니다.

(단위: 천원)			
제공자	내 용	당기말	전기말
샘표 주식회사	한국농수산물식품유통공사 운영자금대출관련 담보제공	6,135,000	5,000,000
서울보증보험(주)	선급보증보험	30,891	-
	이행(지급)보증보험	105,000	30,000
	인허가보증보험	-	27,846
합 계		6,270,891	5,057,846

(4) 분할 전 기존채무에 대한 연대책임

당기말 현재 연결회사는 분할존속회사인 샘표(주)의 분할 전 기존 채무(분할기준일 전의 원인행위로 발생하는 우발채무 포함)에 대하여 연대하여 변제할 의무를 부담하고 있습니다.

(5) 계류중인 소송사건

당기말 현재 연결회사가 피고로 계류 중인 소송사건은 1건으로 소송가액은 121백만원이며, 상기의 소송결과가 회사의 재무제표에 미칠 영향을 현재로서는 예측할 수 없습니다.

(6) 기타 약정사항

당기말 현재 지배기업은 샘표(주)와 상표사용, 물적자산제공, 용역에 관한 계약을 체결하고 있습니다.

3. 제재 등과 관련된 사항

일자	제재기관	처벌 또는 조치 대상자	처벌 또는 조치 내용	금전적 처벌(조치)의 경우 해당금액	황령·배임의 경우 관련금액	사유 및 근거법령	처벌 또는 조치에 대한 회사의 이행현황	재발방지를 위한 회사의 대책
2021.07.19	경기도청	샘표식품 이천공장	1차 개선명령	-	-	o OO 배출허용기준초과 (대기환경보전법 33조 및 동법 시행규칙 제134조 위반)	사내 자체교육 실시 및 완료	o 굴뚝감시체계업무편람의 대기 TMS 운영 및 관리기준 숙지
2021.10.08	충부지방고용노동청	샘표식품 이천공장	시정지시/과태료	1,440,000원	-	o 공정안전보고서 위반(산업안전보건법 제46조 1항 위반)	시정지시 조치 완료 및 과태료 납부 완료	o 공정안전보고서 준수, 분기별로 현장점검 시행 후 자체 시정조치함
2022.03.21	공정거래위원회	샘표 주식회사	향후 행위금지 명령/과징금	12,000,000원	-	o 공정거래법 제18조의 제2항 제5호, 지주회사 행위제한규정 위반	과징금 납부완료	o 관련직원에 대한 공정거래법 교육 o 투자시 체크리스트 작성
2022.09.15	서울시 중구청	샘표식품	과징금	5,320,000원	-	o 식품 또는 식품 첨가물에 관한 기준 및 규격 위반(식품위생법 제7조 제4항 위반)	협력사에 대한 공정개선 지시 및 과징금 납부 완료	o 이물혼입 방지를 위한 제조공정 개선 및 품질검사 강화
2022.09.22	이천시청	샘표식품 이천공장	오염토양 정화조치명령	-	-	o 오염토지 정화(토양환경보전법 제15조 제3항)	토양복원완료	o 이천공장 주연료를 감압정제유에서 LNG로 변경하여 재발을 방지함
2022.11.17	대전지방고용노동청 청주시청	샘표식품 영동공장	시정명령 및 벌금	1,000,000원	-	o 방호 조치/위험 방지 조치 미비 (산업안전보건 기준에 관한 규칙 제43조 제1항, 제87조 제1항, 제87조 제8항	시설 개선 완료 및 벌금 납부 완료	o 각 팀 안전 교육 진행 여부 확인과 주기적 안전 점검 실시 후 안전보건위원회에 안건 상정
2022.11.17	대전지방고용노동청 청주시청	임원 (전무, 재직, 4년 10개월)	시정명령 및 벌금	1,000,000원	-	o 방호 조치/위험 방지 조치 미비 (산업안전보건 기준에 관한 규칙 제43조 제1항, 제87조 제1항, 제87조 제8항	시설 개선 완료 및 벌금 납부 완료	o 각 팀 안전 교육 진행 여부 확인과 주기적 안전 점검 실시 후 안전보건위원회에 안건 상정
2023.07.13	한강유역환경청	샘표식품 이천공장	개선명령 및 벌금	1,000,000원	-	o 유해화학물질에 관한 표시 미이행 (화학물질관리법 제16조) - 실험실 미사용 과산화수소 표시를 미이행	해당 시약의 사용계획이 없어 폐기처분 및 벌금 납부 완료	o 유해화학물질 표시 제작 후 게시, 실험실내 실험시약 전수조사 o 보관 중인 화학물질에 대한 정기 점검 등 철저한 관리 감독
2023.07.13	한강유역환경청	임원 (전무, 재직, 4년 10개월)	개선명령 및 벌금	1,000,000원	-	o 유해화학물질에 관한 표시 미이행 (화학물질관리법 제16조)	해당 시약의 사용계획이 없어 폐기처분 및 벌금 납부 완료	o 유해화학물질 표시 제작 후 게시, 실험실내 실험시약 전수조사 o 보관 중인 화학물질에 대한 정기 점검 등

일자	제재기관	처벌 또는 조치 대상자	처벌 또는 조치 내용	금전적 처벌(조치)의 경우 해당금액	형량·배임의 경우 관련금액	사유 및 근거법령	처벌 또는 조치에 대한 회사의 이행현황	재발방지를 위한 회사의 대책
		년 10개월)				- 실험실 미사용 과산화수소 표시를 미이행	부 완료	철저한 관리 감독
2023.08.28	고용노동부 성남지청	샘표식품 이천공장	과태료	1,600,000원		o 밀폐공간 작업자에 대한 특별안전보건교육 미 실시(교육서명 누락, 산업안전보건법 제29조 제3항)	과태료 납부 완료 및 특별 안전교육 실시	o 분기별 각 팀에서 진행한 특별안전교육 진행여부 파악 및 산업안전보건위원회 보고
2023.10.24	경기도청	샘표식품 이천공장	1차 개선명령	-		o OO 배출허용기준 연속 3회 초과 (대기환경보전법 제16조 위반)	불량 부품 교체(테스트 포함)를 통한 개선 완료	o 굴뚝감시체계업무 편람의 대기 TMS 운영 및 관리기준 숙지

4. 작성기준일 이후 발생한 주요사항 등 기타사항

외국지주회사의 자회사 현황

(기준일 :)

(단위 : 백만원)

구 분	A지주회사	B법인	C법인	D법인	...	연결조정	연결 후 금액
매출액						()	
내부 매출액	()	()	()	()	()		-
순 매출액						-	
영업손익						()	
계속사업손익						()	
당기순손익						()	
자산총액						()	
현금및현금성자산							
유동자산							
단기금융상품							
부채총액						()	

구 분	A지주회사	B법인	C법인	D법인	...	연결조정	연결 후 금액
자기자본						()	
자본금						()	
감사인						-	
감사·검토 의견						-	
비 고							

XII. 상세표

1. 연결대상 종속회사 현황(상세)

☞ 본문 위치로 이동

(단위 : 천원)

상호	설립일	주소	주요사업	최근사업연도말 자산총액	지배관계 근거	주요종속 회사 여부
샘표식품(주)	2016.7.4	서울시 중구 충무로 2	식품의 제조 및 가공, 판매	323,958,042	실질지배력	O
SFS (Sempio Food Services, Inc.)	2000.07.20	12928, Moore ST. Cerritos, CA 90703, USA	식음료 도매 및 수출입	33,912,053	실질지배력	O
선부(상해) 상무유한공사	2008.04.17	Room 515, Building 27, Lane 8633 Zhongchun Road, Shanghai, China. 201101	식음료 도매 및 수출입	955,510	실질지배력	X
양포식품(주)	1976.03.16	경상북도 포항시 남구 장기면 동해안로 3296	식음료의 제조 및 가공	8,951,919	의결권의 과반수 소유	X
(주)샘표아이에스피	2002.6.28	서울시 중구 충무로 2	판촉행사 대행업	4,370,276	의결권의 과반수 소유	X
조치원식품(주)	1973.02.14	세종특별시 연서면 당산로 495-20	차류 생산 도급용역	1,191,404	의결권의 과반수 소유	X

2. 계열회사 현황(상세)

☞ 본문 위치로 이동

(기준일 : 2023년 12월 31일)

(단위 : 사)

상장여부	회사수	기업명	법인등록번호
상장	2	샘표 주식회사	110111-0123797
		샘표식품 주식회사	110111-6110045
비상장	7	양포식품(주)	174611-0001286
		조치원식품(주)	164711-0000171
		(주) 샘표아이에스피	110111-2557077
		통도물류(주)	110111-1710072
		성도물류(주)	134411-0051689
		(주)누리팩	134411-0039726
		(주)명진포장	134511-0085032

3. 타법인출자 현황(상세)

☞ 본문 위치로 이동

(기준일 : 2023년 12월 31일)

(단위 : 천원, 주, %)

법인명	상장 여부	최초취득일자	출자 목적	최초취득금액	기초잔액			증가(감소)			기말잔액			최근사업연도 재무현황	
					수량	지분율	장부 가액	취득(처분)		평가 손익	수량	지분율	장부 가액	총자산	당기 순손익
								수량	금액						
동원산업(주)	상장	2006.03.28	투자	1,007,929	166,005	0.9	8,192,347	-	-	-2,664,380	166,005	0.4	5,527,967	7,061,179,537	296,545,279
(주)제이티비씨	비상장	2011.04.15	투자	1,645,245	329,049	0.3	90,818	-	-	53,635	329,049	0.3	144,453	390,413,052	66,744,036
한국장류협동조합	비상장	1978.03.28	투자	111,500	1,115	-	111,500	-	-	-	1,115	-	111,500	-	-
(주)샘표아이에스피	비상장	2002.07.01	경영권지배	100,000	20,000	100.0	1,442,661	-	-	-274,834	20,000	100.0	1,167,827	4,307,154	225,166
조치원식품(주)	비상장	1987.05.30	경영권지배	500,202	115,600	96.3	1,064,302	-	-	2,518,720	115,600	96.3	3,583,022	4,512,863	-26,680
양포식품(주)	비상장	1987.05.30	경영권지배	2,703,223	52,500	87.5	4,082,893	-	-	110,272	52,500	87.5	4,193,165	6,922,931	204,124
샘표식품(주)	상장	2016.07.01	경영권지배	71,735,776	2,255,842	49.4	127,539,662	-	-	3,781,245	2,255,842	49.4	131,320,908	366,709,739	10,428,343
뮤렉스웨이브2호 액티브시니어 투자조합	비상장	2020.11.27	투자	100,000	866	1.8	969,927	105	105,000	-38,641	971	1.8	1,036,286	47,378,877	-5,865,985
요즈마-ATU게임체인저펀드1호	비상장	2021.03.30	투자	2,000,000	-	2.8	2,000,000	-	-	558,600	-	2.8	2,558,600	65,147,481	-1,955,781
매일방송	비상장	2021.12.15	투자	1,000,005	165,290	0.3	946,781	-	-	-120,827	165,290	0.3	825,954	443,134,315	19,810,139
합 계					3,106,267	-	146,440,892	105	105,000	3,923,789	3,106,372	-	150,469,681	-	-

* 동원산업(주), (주)제이티비씨, 뮤렉스웨이브2호 액티브시니어 투자조합, 요즈마-ATU게임체인저펀드

1호, 매일방송은 공정가치로 평가하였습니다.

** 한국장류협동조합은 시장성이 없고 공정가액을 신뢰성 있게 측정할 수 없어 취득원가로 평가하였습니다.

*** (주)샘표아이에스피, 조치원식품(주), 양포식품(주), 샘표식품(주)는 지분법으로 평가하였습니다.

【 전문가의 확인 】

1. 전문가의 확인

우리회사는 전문가의 확인으로 기재할 사항이 없습니다.

2. 전문가와의 이해관계

우리회사는 전문가와의 이해관계로 기재할 사항이 없습니다.